BIBLIOTECA SAN MARTIN
R E DE SAN MARTIN 1969

LOS ANDES

CATORCE PAGINAS
Precio del Ejemplar $ 20,00

Año XCIV | Registro Nacional de la Propiedad Intelectual Año 1976: Nº 1.317.367 | MENDOZA — Viernes 19 de Marzo de 1976 | Publicación adherida al Instituto Verificador de Circulaciones | Núm. 31.219

El Senado interpelará a Quijano

BUENOS AIRES, 18 (NA). — En una sesión que duró 50 minutos el Senado de la Nación decidió interpelar al ministro de Relaciones Exteriores, Raúl Quijano, en una sesión secreta a realizarse el próximo miércoles.

En la oportunidad el canciller deberá responder a los interrogantes de los legisladores sobre los casos relacionados a las islas Malvinas y al canal de Beagle, desestimándose una propuesta opositora para que durante la interpelación se abordasen otros temas.

Ni bien iniciada la sesión, a las 21.05, el Senado aprobó una propuesta del senador Alberto Fonrouge (Acción Frentista), por la cual se pide un pronto despacho a un proyecto que solicita al Poder Ejecutivo que adopte las medidas pertinentes para la inmediata remoción de cascos hundidos y restos de naufragio en el río de la Plata, que impiden la normal navegación.

Seguidamente el senador justicialista Juan Carlos Chaile fundamentó el proyecto de interpelación a Quijano, pormenorizando sobre los puntos específicos a los que se deberá referir el canciller.

Se deberá referir al estado de las negociaciones, sobre los reclamos por las islas Malvinas, opinión que ha merecido a la cancillería el envío de la misión Shakleton, y estado actual de la cuestión del Beagle.

En tanto, el senador Carlos Humberto Perette solicitó la reserva en secretaría para un planteamiento suyo para la próxima sesión. La iniciativa propicia que el Senado solicite informes al P.E. sobre los motivos que determinaron el relevo del embajador en España José Campano Martínez.

En el proyecto se afirma que una de las razones sería que el diplomático se negó a recibir a José López Rega en su embajada y otro por haber dado trámite urgente al pedido de extradición del ex ministro de Bienestar Social.

En la misma iniciativa se pide que se confirme si López Rega aún continúa habitando la Quinta 17 de Octubre, en Madrid, propiedad de la Presidente de la República, María Estela Martínez de Perón.

La Presidente de la Nación durante la reunión que mantuvo ayer con los ministros del Interior y de Economía, doctores Roberto Ares y Emilio Mondelli, respectivamente, y el gobernador de Río Negro, Mario Franco. (Radiofoto de NA)

Isabel Perón trató temas económicos de Río Negro

Recibió a Franco, a quien Mondelli le anticipó que dictará una medida para fomentar la exportación de manzanas

BUENOS AIRES, 18 (NA). — La Presidente de la Nación, María Estela Martínez de Perón, recibió esta mañana en su despacho al gobernador de Río Negro, Mario Franco, a quien acompañaron los ministros del Interior, Roberto Ares, y de Economía, Emilio Mondelli.

Según lo informado en el palacio gubernamental por la Secretaría de Prensa y Difusión Rionegrina, los temas abordados durante la reunión, que se prolongó por media hora, estuvieron relacionados con la comercialización y exportación de la producción de manzanas y con los mecanismos de control de precios y abastecimiento aplicados en la provincia.

La información consigna que el ministro Mondelli prometió al gobernador de Río Negro una sensible mejora en el tipo de cambio utilizado para la exportación de manzanas, y aseguró que el estado nacional entregará a la provincia "un adecuado aporte" para evitar la paralización de las obras públicas locales.

Por otra parte, la Presidente mantuvo, por la tarde, una reunión con los ministros de Defensa y de Trabajo, doctor José Alberto Deheza y señor Miguel Unamuno.

Posteriormente, se reunió durante dos horas, según consigna la información oficial, con el ministro del Interior, doctor Roberto Ares.

A las 19.30 la jefa del Estado, se retiró de la Casa de Gobierno para regresar a la Residencia de Olivos.

Lo hizo, al igual que en los últimos días, en un helicóptaro que levantó vuelo desde el helipuerto de la Casa Rosada.

Para mañana, la agenda presidencial prevé una audiencia de la señora de Perón, a partir de las 11, con el ministro de Trabajo, Miguel Unamuno y además recibirá a representantes de la Federación de Obreros y Empleados de la Industria Aceitera.

A las 12, recibirá al nuevo embajador ante la Santa Sede, Antonio Cafiero, quien se despedirá con motivo de viajar para hacerse cargo de sus funciones diplomáticas.

Billetes de cinco y diez mil pesos nuevos serán puestos en circulación

BUENOS AIRES, 18. (NA) .— Las autoridades se preparan para hacer frente a la inflación, pero acompañándola en lugar de enfrentarla. Esa impresión quedó patente este mediodía, cuando se supo que es inminente la puesta en circulación de billetes nuevos por 5.000 pesos nuevos, equivalente a medio millón de los valores antiguos. Simultáneamente, se supo que el Banco Central ha dispuesto la impresión de billetes de 10.000 pesos nuevos, que equivalen a un millón de la moneda anterior.

En una consulta formulada este mediodía a las autoridades del Banco Central, se reconoció la existencia de esos proyectos pero indicándose, al mismo tiempo, que la circulación de los dos billetes demorará considerablemente en producirse.

Anteriormente, se había indicado que la circulación del billete de 5.000 pesos nuevos se produciría en diciembre de 1975 pero la decisión final se demoró por dificultades en la Casa de la Moneda. Entonces, sin embargo, no se había conocido la decisión gubernamental de encarar la impresión de los billetes de 10.000 pesos nuevos, lo que constituye una novedad de importancia en el mercado financiero.

Afirmó un diputado que llegó al país un enviado de López Rega

BUENOS AIRES, 18. (NA) — El diputado nacional Eduardo Farías (Grupo de Trabajo), denunció esta tarde que arribó al país un enviado de José López Rega con "instrucciones para funcionarios argentinos". El presunto emisario fue recibido en Ezeiza por Raúl Lastiri y su esposa, Norma López Rega, pero —ante una consulta de NA—, negó terminantemente tener alguna vinculación con el ex ministro de Bienestar Social prófugo de la justicia.

El legislador afirmó en su denuncia que el emisario "lopezrreguista" es el ciudadano español Antonio José Hernández Navarro, abogado, quien en Madrid reside en la calle Martínez, Concercionistas 16. En la capital argentina se aloja en el apartamento 471, del Plaza Hotel y su arribo al país se produjo en el vuelo 991, de la empresa Iberia.

Hernández Navarro sería —según Farías— portador de instrucciones para funcionarios argentinos de alto nivel gubernamental, que habría transportado en un maletín del que nunca se desprendió durante el vuelo, pero con el que no llegó al Plaza Hotel.

A juicio de Farías, la presencia de este correo político confirma que "José López Rega continúa manejando los resortes del poder e influyendo en las decisiones presidenciales, a través de emisarios que reiteradamente llegan desde el extranjero".

Afirmó que lo pone en conocimiento de la opinión pública "como una manera de contribuir a la eliminación de la influencia del hombre que tanto mal le hizo al país, y que tiene su más reciente expresión en el alejamiento del embajador en España, José Campano".

Interrogado telefónicamente por un periodista de NA, el doctor Antonio Hernández Navarro, rechazó categóricamente la versión del parlamentario y dijo que la denuncia de su presunta vinculación con López Rega no tenía ningún asidero y lo tenía "realmente asombrado".

Hernández atribuyó la especie al hecho de que lo hubiera ido a esperar al aeropuerto el ex presidente de la Cámara de Diputados, Raúl Lastiri, con quien —dijo— mantengo relaciones comunes".

"No tengo amistad con López Rega y lo que sé de él lo he leído en los diarios madrileños", enfatizó.

El doctor Hernández explicó que su viaje a Buenos Aires es estrictamente profesional y está relacionado con el problema de los libros españoles en la Argentina.

Añadió que había conocido al general Juan Perón en Madrid, durante el exilio del extinto mandatario, pero que nunca lo había tratado, al igual que desmintió que en alguna ocasión hubiera visitado la residencia de Puerta de Hierro.

Se acordó convocar a reunión multipartidaria

Haríase el lunes o martes. Lo convino así Balbín con Bittel

BUENOS AIRES, 18. (NA). — El lunes o el martes próximo podría concretarse la reunión multipartidaria auspiciada por el radicalismo y otros cinco partidos opositores, habiendo quedado virtualmente asegurada hoy la participación del justicialismo. El acuerdo fue logrado en la reunión que mantuvieron esta tarde Ricardo Balbín y el vicepresidente primero del Partido Justicialista, Felipe Deolindo Bittel.

Según trascendió, la fecha y lugar precisos de la asamblea serán precisados en las próximas horas.

Voceros del radicalismo señalaron que Balbín había informado esta noche a los cinco partidos cuya representación invistió ante Bittel, de los resultados de su diálogo con el dirigente justicialista.

En los contactos mantenidos hoy se acordó realizar nuevas reuniones mañana y durante el fin de semana —de las que participaría el justicialismo— para acordar el temario de la reunión y el orden en que ésta se desarrollará.

Bittel y Balbín se entrevistaron esta tarde por espacio de 40 minutos, en la residencia del senador radical Luis León, pero quedaron de mantener nuevos diálogos una vez que sus respectivos partidos aprueben las pautas sobre las cuales se regiría la virtual concertación política.

"Recién comienza", afirmó escuetamente Balbín al referirse a la etapa de conversaciones iniciada hoy con el peronismo en procura de salvaguardar el proceso institucional.

El líder radical manifestó que tanto de Bittel como de él había "un gran espíritu para servir un poco a las causas nacionales", confirmando que el desarrollo futuro del diálogo dependerá de las consultas que ambos hagan en sus respectivas colectividades.

Por su parte, el vicepresidente primero del justicialismo aseveró que en la reunión de hoy se barajaron dos variantes como paso previo a la convocatoria de una reunión multipartidaria.

Mientras el radicalismo insistió en la constitución de una comisión bicameral para examinar la situación del país, el peronismo es partidario de que esa tarea la cumpla la comisión de labor parlamentaria, constituyendo un organismo similar en el Senado con integración de representantes de todos los partidos políticos.

Analistas políticos estimaron esta noche que la disparidad de criterios es sólo aparente, porque en la práctica ambas propuestas se asemejan mucho.

Bittel no dio una respuesta definitiva al planteamiento de Balbín y quedó de consultar a su partido y al gobierno, en este caso representados por la presidente María Estela Martínez de Perón y el ministro del Interior, Roberto Ares.

Reunión de Bittel y Ares

Precisamente, este último recibió en su despacho, en horas de la noche, al dirigente máximo del peronismo, quien le informó al detalle sobre la reunión que mantuvo con Balbín.

Al abandonar el despacho del titular de la cartera política, Bittel ratificó a los periodistas que no se descarta la convocatoria a una reunión multipartidaria, confirmando la disparidad de criterios con relación al paso previo que se seguiría.

Añadió que mañana informará exhaustivamente a la Presidente de la Nación estimándose en medios políticos que recién en horas de la tarde el peronismo podría tener una posición definitiva sobre el asunto.

En todo caso, Bittel se disponía esta noche a mantener una nueva conversación con Balbín, pero a través del expediente de una llamada telefónica.

El dirigente oficialista aseguró al mediodía, en la Casa de Gobierno, que "no puede haber golpe de Estado en la Argentina en la medida que las organizaciones políticas se pongan en la defensa de las instituciones republicanas".

Bittel formuló esas declaraciones luego de entrevistarse en la planta baja del palacio gubernamental con el ministro del Interior, Roberto Ares.

En esa oportunidad fue que Bittel confirmó su reunión con el líder radical Ricardo Balbín —registrada esta tarde— y adelantó que también se entrevistaría "con otra agrupa-

(Pasa a la Pág. 2, Col. 4ª)

El vicepresidente primero del Consejo Nacional Justicialista, Deolindo Felipe Bittel, formula declaraciones a la prensa al retirarse de la sede partidaria. (Radiofoto de Télam).

Los contactos con la UCR trataron los justicialistas

En la reunión del consejo partidario se consideraron otros temas y también la situación del gobernador Calabró

BUENOS AIRES, 18 (NA). — El Consejo Nacional del Partido Justicialista decidió pasar a cuarto intermedio hasta mañana a las 10 para seguir considerando diversos aspectos partidarios y la serie de consultas iniciadas con la Unión Cívica Radical para superar la crisis institucional.

Durante las deliberaciones —mantenidas hoy por el organismo— algunos integrantes del cuerpo habrían llevado una firme arremetida contra el gobernador de Buenos Aires, Victorio Calabró.

Indica esa versión que el secretario general del Consejo, Lázaro Roca, aportó copias de recortes de diarios con declaraciones de Calabró que, según la opinión que habría esgrimido Roca, probarían que el mandatario bonaerense está fomentando el caos con el propósito de crear condiciones propicias para el derrocamiento del gobierno nacional.

De tal manera, Roca habría encuadrado la actitud de Calabró dentro de las prescripciones legales y constitucionales que justificarían la Intervención Federal a la Provincia.

Además, se habría propiciado en el seno del Consejo sanciones contra los legisladores provinciales bonaerenses —adictos a Calabró— que suscribieron días pasados una solicitada que a juicio de algunos integrantes de la conducción peronista, constituiría "un agravio a la Presidente de la Nación".

También sería sancionado el Intendente de Vicente López, Carlos Alberto López ("Lopecito").

También analizó el Consejo la situación en algunas provincias que ofrecen cuadros conflictivos, entre ellas San Luis, distrito en el que serían convocadas elecciones internas disponiéndose la caducidad de todo lo actuado hasta el presente por el triunvirato reorganizador.

A las 15.30 el vicepresidente del Consejo, Deolindo Felipe Bittel, abandonó la sala de deliberaciones para ir al encuentro de Ricardo Balbín.

Mondelli se reunió con dos legisladores

"Hubo coincidencias y puede haber sorpresas"

BUENOS AIRES, 18. (NA). — El ministro de Economía, Emilio Mondelli, declaró esta tarde que "hubo coincidencia y puede haber sorpresas", tras una conversación de 5 horas con los senadores Héctor Maya, del FREJULI, y Juan Carlos Pugliese, de la Unión Cívica Radical.

En la agenda ministerial solamente figuraba el almuerzo con el senador Maya, por lo que los periodistas fueron sorprendidos en las postrimerías de la tarde cuando también se supo que se contaba en el almuerzo el senador radical.

Mondelli aclaró el carácter de la sorpresa a la que hizo referencia, tras tan prolongada y poco frecuente reunión.

Una sobremesa muy larga —dijo el ministro al término del cónclave— en la cual no bebimos ni contamos chascarrillos, ni hemos perdido el tiempo tampoco. Fue un diálogo entre argentinos preocupados por encontrar coincidencias.

La identidad de sus comensales la fue desgranando con pausas y con cierta insinuada picardía en sus ojos saltones.

—Solamente hubo dos. Un antiguo amigo, un gran argentino, uno de los fundadores de FORJA (Fuerza de Orientación Revolucionaria de la Juventud Argentina)...

Prosiguió enseguida: "Hace muchos años colaboré con él durante mi militancia en la juventud radical. En ese entonces también conocí a ese gran argentino, que fue Arturo Jauretche. Ese invitado es el senador Héctor Maya...".

"El otro —siguió— es también un gran argentino, de una moral irreprochable, antecesor mío en este ministerio. Es el doctor Juan Carlos Pugliese...".

"Con el doctor Pugliese —continuó reflexionando— podemos tener diferencias pero eso no significa que no pueda entablar un diálogo, como corresponde que se mantenga entre argentinos preocupados por la suerte del país...".

Los dos senadores, que tan prolongada conversación habían mantenido con el conductor oficial de la economía, habían partido por el ascensor de servicio, minutos antes de que el ministro dialogara con los periodistas.

Holanda admitió que se sobornó a funcionarios de la Argentina

Reconoció que se les entregó U$S 12 millones hace 25 años

LA HAYA, 18, (UPI). — El gobierno holandés, estremecido por denuncias según las cuales el príncipe Bernardo habría recibido 1.100.000 dólares para promover la venta de aviones estadounidenses Lockheed, admitió hoy el pago de 12 millones de dólares en "comisiones" a funcionarios argentinos para asegurar un importante contrato de material ferroviario hace 25 años.

La admisión fue hecha en una respuesta escrita del gobierno del primer ministro Joop Den Uyl a un miembro del Parlamento, que fue facilitada a la prensa.

El gobierno dice en la nota que la investigación que realizó la semana pasada sobre el caso muestra que algunos funcionarios del gobierno en el poder en 1951 autorizaron a la firma Werkspoor a pagar "la comisión" para facilitar la venta de 553 vagones ferroviarios y locomotoras por valor de 200 millones de florines (unos 80 millones de dólares).

La nota añade que el dinero fue pagado entre el 28 de junio y el nueve de julio de 1951, pero expresa que no tiene conocimiento de quien recibió el dinero en nombre de Juan D. Perón.

La investigación gubernamental comenzó luego que el principal periódico del país, "De Telegraff", informó el viernes que el Estado había aprobado "el soborno" de 30 millones de florines (12 millones de dólares).

Según el periódico el dinero fue depositado en cuentas bancarias en Suiza para permitir a Werkspoor que se asegurase un contrato de 258 millones de florines (100 millones de dólares).

El diario implicó a Bernardo, marido de la reina Juliana, mencionando que el príncipe visitó la Argentina a solicitud del gobierno del ex primer ministro Wellem Drees para completar el trato.

Durante la visita Bernardo condecoró a Eva Perón con la Gran Cruz de la Orden de Orange - Nassau.

La pregunta del Parlamento se refería a "sobornos". La respuesta del gobierno usa la palabra "comisiones" y hace el siguiente recuento de lo ocurrido:

En julio de 1948 Werkspoor dijo al Banco Central que tenía posibilidades de concertar un buen contrato por material ferroviario con la Argentina si se pagaba "una comisión" del 10 por ciento. El Banco Central se negó a permitir la disponibilidad de las divisas para ello.

Werkspoor hizo contacto entonces con la Dirección General de Relaciones Económicas Exteriores, la cual dio una respuesta afirmativa "en base a consideraciones de naturaleza económica nacional".

El pago de las "comisiones" fue aprobado en una reunión en diciembre de 1948 entre el director general de Relaciones Económicas Exteriores, un director de Banco Central y el tesorero del Ministerio de Hacienda, quien era también presidente de la Comisión de Cambios y Divisas.

"La reunión fue de la opinión que era esencial para la economía de Holanda desarrollar comercio con la América Latina y que Holanda no podía evitar las costumbres comerciales de esa parte del mundo", dice la nota del gobierno.

El 22 de junio de 1951, añade la nota, el Banco Central permitió al Banco Nederlandsche Handelmaatschappij que efectuase el pago en dólares en nombre de Wegkspoor, por un monto de 30.028.774,40 florines, agrega la nota oficial.

El gobierno añade en su comunicación que los funcionarios participantes en esa reunion de diciembre de 1948 "actuaron dentro de la jurisdicción de su autoridad y estaban seguros de hacerlo de acuerdo con sus ministerios".

"Y así, no hay duda que los ministros involucrados fueron responsables", concluye la nota del gobierno que, empero, no proporciona el nombre de ninguno de los funcionarios envueltos en el caso.

El gobernador del Banco Central en la época de la aprobación del pago de las llamadas "comisiones" a funcionarios argentinos era Marius Holtrop. Este es uno de los integrantes de la comisión de tres miembros que está investigando las denuncias contra Bernardo, acusado de haber recibido mas de un millón de dólares para promover la venta de aviones norteamericanos Lockheed a Holanda en la década de 1960.

El diario "De Telegraff" dijo que la "comisión" de Werkspoog incluyó un tren de lujo para el matrimonio y unos 12.000 dólares en joyas para Eva Perón.

Orfila iniciará pasado mañana su visita a Lima

LIMA, 18 (Télam-Reuter).- El secretario general de la Organización de los Estados Americanos (O.E.A.), Alejandro Orfila, llegará el sábado a Lima en visita oficial de cinco días.

Orfila se entrevistará el lunes con el presidente, general Francisco Morales Bermúdez; el canciller, general Miguel de la Flor, y el ministro de Economía y Finanzas, Luis Barua.

Posteriormente visitará al ministro de Educación, general Ramón Miraos y al jefe del Instituto Nacional de Planificación, general Luis Montoya.

El titular de la OEA se reunirá también con funcionarios de organismos internacionales y ofrecerá conferencias sobre la organización americana y la realidad de América Latina.

Reforma cambiaria: peligro de una paralización de ventas al exterior

Especial para NA
por Horacio Lachman

BUENOS AIRES, 18. — El "plan Mondelli" tiene dos pilares básicos. Uno de ellos es la reforma cambiaria; el otro, la "tregua salarial".

El alza de precios y tarifas es independiente del plan y obedece a las presiones inflacionarias preexistentes. Mondelli simplemente ha seguido el curso de la corriente.

"En materia presupuestaria se han vuelto a congelar por enésima vez las vacantes y hecho promesas de racionalización.

En política agropecuaria se ha mantenido la tónica de la conducción económica anterior en materia de precios de cereales y comercialización de carne. En desarrollo económico simplemente no ha habido definiciones.

Pero de los dos pilares fundamentales, la "tregua salarial" ha sido prácticamente vulnerada. El Instituto de las Remuneraciones habrá de suplir a las convenciones colectivas. Por ende, se mantiene la misma incertidumbre que hasta la fecha.

Queda sólo la reforma cambiaria. Fue pensada fundamentalmente con el criterio de disminuir las importaciones y aumentar los gravámenes al comercio exterior. El dólar se ha encarecido un 52 por ciento. Pero por efecto del aumento de derechos las exportaciones solo se ven beneficiadas por mejoras en la paridad del orden del 3 al 7 por ciento.

Al encarecimiento directo de las importaciones se suman agravantes de índole financiero que aumentan los costos de importación a niveles que los empresarios estiman superiores al 80 por ciento. En cuanto a las exportaciones también existen factores de índole financiero que restringen la mejora obtenida.

Para los exportadores de productos industriales la reforma cambiaria lejos de haber reportado una mejora en las posibilidades de exportación plantea el peligro inminente de una paralización masiva de las ventas al exterior.

En efecto. Los productos industriales pasaron en su mayor parte a pagar derechos de exportación. Estos deben abonarse dentro de los treinta días de efectuado el embarque. Como en el mercado de productos industriales predomina la venta a plazos, el pago del derecho constituye una pesada carga financiera adicional para el exportador.

El incremento de los costos

Pero lo que asume mayor envergadura es el formidable incremento de costos resultante de la aplicación del Plan Mondelli, frente a la exigua mejora en la paridad neta.

A los aumentos de índole tarifario salarial y de precios en general se suma con especial gravedad el encarecimiento de los insumos importados que, por lo general, siempre se encuentran entre los productos industriales de exportación.

Esta situación es capaz de provocar una masiva paralización de envíos e incluso ya se habla de la recesión de contratos vigentes.

Sobre la industria pende el peligro de la anunciada liberación de las exportaciones de productos primarios. Mondelli señaló en su discurso que se "revisarán todas las suspensiones de exportaciones establecidas, fijándose según los casos cupos de exportación".

Un caso típico es el cuero. Al amparo de la prohibición de exportar cueros crudos se desarrolló una industria exportadora de curtido y marroquinería de gran envergadura. De tener éxito en esta ocasión la campaña que desde hace tiempo viene llevándose adelante para lograr la liberación de las exportaciones del crudo, se generarían graves trastornos a esas industrias.

La mayor sencillez de la exportación del producto primario permitiría una masiva salida de cueros del país que elevaría su precio en el mercado interno descolocando a la industria local de exportación. Ello determinaría en el mediano plazo no sólo la ruina de estos sectores sino también una caída en el importe de las exportaciones.

Efectos contrarios

En medios industriales se coincide en afirmar que el plan Mondelli lejos de abrir nuevas posibilidades para la diversificación de exportaciones y mercados, tiene precisamente los efectos contrarios. Sólo deja perspectivas a los sectores tradicionales.

Ya son generalizados los pedidos de une inmediata modificación del régimen cambiario establecido en el plan Mondelli. Este reclamo no proviene solo de los fabricantes de productos no tradicionales. Ya los frigoríficos han lanzado su ofensiva amenazando con suspender totalmente sus exportaciones.

En cuanto a las importaciones, el encarecimiento habrá de producir fuertes trastornos en nuestra economía; pero ¿servirá para detenerlas?. Ante la gravedad de la crisis externa y la política de devaluaciones los especuladores han puesto su mira en los insumos importados con más interés que nunca. Al no aplicarse un mecanismo de restricciones selectivas, las dificultades en materia de importación se harán sentir con gravedad en industrias que requieren insumos importados en forma imprescindible. De ahí que se estima que habrá un mercado muy activo para productos extranjeros. Quienes tengan poder financiero podrán hacer excelentes negocios con productos extranjeros por más caros que estén con saber el momento y las condiciones para vender. Se puede apreciar que los efectos sobre el comercio exterior del plan Mondelli no son los más convenientes para producir un real saneamiento externo de nuestra economía.

Ello hace suponer que la temible caída de la capacidad adquisitiva de la población y han desatado, pueden ser estériles.

El gobierno convocó a las paritarias

BUENOS AIRES, 18. (NA). — El gobierno dio a conocer anoche el decreto de convocatoria a paritarias a partir del primero de abril, se informó oficialmente.

El cuerpo legal establece que las mencionadas comisiones se reunirán para considerar las condiciones de trabajo por cada sector laboral.

La decisión de convocar a paritarias surgió luego de arduas negociaciones entre representantes sindicales y el gobierno para modificar el drástico plan económico puesto en vigencia el sábado seis del corriente.

Distribuirá la CGT frutas y hortalizas

BUENOS AIRES, 18. (NA). — El secretario general adjunto de la Confederación General del Trabajo, Adalberto Wimer, anunció hoy que la central obrera desarrollará un operativo de distribución directa de frutas, hortalizas, verdura y carne, procedentes de Río Negro, en un intento de lograr la contención de los precios de la canasta familiar.

El dirigente de la CGT realizó el anuncio en un reportaje radial donde afirmó que "nosotros permanentemente hemos insistido en que se adopten los recaudos necesarios para defender el poder adquisitivo de los trabajadores pero sucede que a veces se combaten los efectos y no las causas de los males. Todos coincidimos desde hace tiempo en lo que significa la intermediación parasitaria y en lo que entorpece el mercado y cómo lucran éstos en perjuicio de consumidores y productores, pero todavía siguen faltando lamentablemente, las medidas concretas que terminen de una vez por todas con estas cosas".

ue casi total el paro de omerciantes bonaerenses

rotesta contra las medidas económicas del gobierno

A PLATA, 18 (NA).— Con o porcentaje de adhesión, cialmente en la ciudad de Plata, se cumplió el paro de ividades de 24 horas dis esto por la Confederación onómica de la provincia de enos Aires (CEPBA) en re dio a las medidas económi s instrumentadas por el go erno nacional y en reclamo urgentes rectificaciones.

La medida de protesta halló o fundamentalmente entre s almaceneros —que cumplie on un cierre en coincidencia on el de CEPBA pero de al nce nacional— y en los pa aderos, y en menor medida tre los carniceros y verdule os.

Con menores porcentajes anturieron cerrados también s establecimientos otros co erciantes minoristas, en tanto endieron al público bares y staurantes así como farma as, y funcionó normalmente transporte de corta, media larga distancia.

La dirigencia de CEPBA se ostró conforme con los resul dos de la medida, y dijo que be servir "de advertencia al bierno nacional sobre la im escindible y urgente necesidad desechar la negativa politi económica en marcha, cuya rsistencia puede arrojar co o resultado precipitar defini vamente al país en una crisis sbordante".

Por otra parte, la entidad atrocinante del paro dio a co nocer en horas de la noche una evaluación del mismo, según la cual "concentrado especialmente en el sector comercial, el cierre alcanzó un porcentaje del orden del 100 por ciento en los rubros de almaceneros y panaderos, y del 80 por ciento en los carniceros, en un panorama que cubre toda la provincia de Buenos Aires.

Porcentajes del paro

De acuerdo al informe de CEPBA desde las primeras horas de la mañana las grandes concentraciones urbanas presentaban la mayoría de los establecimientos cerrados, tendencia que se fue acentuando". Esa entidad destaca asimismo la adhesión suscitada por el paro incluso en puntos de influencia de otras entidades empresarias, citando como ejemplo a Florencio Varela.

La estimación general de CEPBA es que durante la jornada se registraron cifras rotundas de adhesión al paro:

En el Gran Buenos Aires y La Plata y su zona se destacan: La Plata, 98 por ciento, la Matanza, 98 por ciento, San Martín, San Fernando, Tigre, Caseros, San Isidro, Morlo, San Antonio de Padua e Iluzaingo, 95 por ciento, Avellaneda y Lomas de Zamora, 70 por ciento, Verónica y Magdalena, 97 por ciento, Villa Elisa, 80 por ciento y Lezama, 96 por ciento.

En el área noroeste se registró una inactividad del 95 por ciento, en Trenque Lauquen, Rivadavia, Bolívar, Pehuajo, Salliquelo, Henderson, Carlos Tejedor y Tres Lomas.

En el Sur —siempre de acuerdo al informe de CEPBA— el paro fue casi total, 95 por ciento en los partidos de Tres Arroyos, Coronel Pringles, Necochea, Lobería y González Chaves. En Tres Arroyos alcanzó también a la industria, mientras que en Miramar y Coronel Nicanor Otamendi, se registró un cierre completo.

Es en Bahía Blanca donde la protesta alcanzó menor contundencia, aunque pararon almaceneros y panaderos. En Mar del Plata, además de los negocios de la alimentación cerraron los talleres y negocios textiles, los productores y expendedores avícolas y las gomerías.

En Olavarría paralizó su actividad el grueso de la pequeña y mediana industria minera además de un importante sector del comercio.

En todo el resto de la provincia, también se anotaban altos índices de adhesión al movimiento de protesta.

Debe destacarse que en oposición a las cifras del informe de CEPBA, adherida a la C. G.E., las estimaciones de la Federación Económica de la provincia de Buenos Aires y la Unión Comercial Argentina indican que la no adhesión de esas entidades determinó que el comercio abriera sus puertas en forma casi normal en toda la provincia, en tanto en La Plata la actividad fue del 50 por ciento con respecto a la normal.

Durante la jornada no se registraron incidentes ni protestas del público consumidor.

La Confederación Económica de la provincia de Buenos Aires realizará una asamblea extraordinaria el martes próximo, en la sede de la Federación Industrial Panadera en Morón, para evaluar la situación del empresariado y fijar la posición de la entidad ante la renovación de las autoridades en la conducción nacional de la Confederación General Económica.

Declaración de la Confederación Económica

LA PLATA, 18. (NA). — La Confederación Económica de la provincia de Buenos Aires emitió una declaración en la que felicita a las entidades adheridas y al comercio en general por el grado de adhesión al paro cumplido en la fecha. Asimismo señala que "la profundidad del movimiento debe servir de rotunda advertencia al gobierno sobre la urgente necesidad de desechar la política económica en marcha" que "puede precipitar definitivamente al país en una crisis desbordante".

La nota, elaborada al término de una reunión en la que se evaluaron los resultados de la medida, expresa:

"La Confederación Económica de la provincia de Buenos Aires, (CEPBA), expresa sus saludos y felicitaciones a los cientos de miles de empresarios que en todo el ámbito de la provincia han cumplido en una acción unida y solidaria, con el cese de actividades dispuesto por nuestra entidad. Los altísimos porcentajes que alcanzara la protesta empresaria es una nueva demostración de que por encima de nuestros encuadres societarios y doctrinarios, el frente empresario se manifiesta en los hechos prácticos. Solamente así se entiende la multitudinaria adhesión que hemos tenido de parte de empresarios no alineados en nuestras organizaciones".

Dice más adelante que "miles de empresarios bonaerenses han expresado por medio de la pacífica y voluntaria acción de cerrar sus establecimientos, el deseo de cambios profundos y decisivos en el rumbo económico y político del país".

"La unidad demostrada en el paro recibió la simpatía y comprensión de las fuerzas del trabajo y los consumidores, pese al escasísimo tiempo de que se dispuso para su organización y los magros recursos disponibles".

Un aspecto de la reunión de la junta de directores de ADEPA que se realizó ayer en La Plata bajo la presidencia del titular de la entidad, doctor Juan S. Valmaggia. (Radiofoto de NA).

En el congreso de ADEPA se hicieron severas críticas

LA PLATA, 18 (NA). — A la asfixiante situación económica de las empresas editoras de diarios y revistas, las amenazas de que son objeto y las trabas que se interponen en el desempeño de su misión, y fundamentalmente las de origen oficial, se refirió hoy Juan S. Valmaggia, presidente de la Asociación de Entidades Periodísticas Argentinas (ADEPA), en el discurso de apertura de la XXXIX reunión de la junta de directores de la entidad.

En su informe a los directores, congregados esta mañana en la delegación platense de la Cámara Argentina de la Construcción, y después de rendir tributo a los diarios provinciales y particularmente al local "El Día" en su 92º aniversario, Valmaggia declaró que "las circunstancias generales en que se desenvuelve la economía nacional, con su inevitable repercusión en una economía tan poco elástica como la de nuestra actividad, no ha hecho sino cargar las tintas sobre las preocupaciones con que la prensa argentina sigue cumpliendo su misión".

"La jubilosa celebración de «El Día» —añadió Valmaggia— no ha de impedirnos ver una realidad que se nos presenta inquietante para el periodismo nacional, y su examen ha de constituir el objetivo primordial de las tareas que hoy iniciamos".

Después de señalar que las falencias de la economía general inciden con mayor gravedad en las publicaciones más modestas y en las vinculadas con poblaciones de menor capacidad económica, lo que no perturba —no obstante sacrificios heroicos— la labor de informar con verdad sobre la realidad, el presidente de ADEPA manifestó que la principal preocupación a considerar por los directores era la de la seguridad relativa de las condiciones en que se cumple la tarea periodística.

Al respecto, Valmagia aludió brevemente a la "inquietud que amenazas, agresiones y hasta muertes han abierto lamentables claros entre los mejores de nuestra profesión", para analizar específicamente "otras amenazas latentes para la prensa, originadas en otros sectores", y particularmente en el oficial. En el sentido indicado en último término, el titular de Adepa declaró que la entidad se mantiene en irreductible posición, y ha expresado anteriormente protesta referente a "la reiteración de una política que ha llevado a clausurar o suspender órganos de prensa por la vía administrativa, sin el debido proceso y la correspondiente defensa en el marco del Poder Judicial".

El problema del papel

Valmagia narró seguidamente las variadas vicisitudes experimentadas por las publicaciones en la pertinente a la importación de papel de diario para el primer semestre del año en curso, necesidad e intención que significó, fue "entorpecida, en primer lugar, por una serie de dificultades de orden burocrático". Se refirió luego a las normas para la presentación, por las empresas, de las declaraciones juradas de necesidad de importación, las sucesivas demoras y condicionamientos habidos hasta el logro de su aprobación, los decretos, resoluciones y circulares dictadas en el interín, el incremento del 900 por ciento en la tasa del servicio de estadística, la creación del Mercado Financiero de Comercio Exterior, el establecimiento de un régimen de seguro de cambio, de recargos y de nuevas paridades cambiarias en siete oportunidades sucesivas y, entre otras cosas, la supresión del seguro de cambio recientemente instituido.

Tales modificaciones —ejemplificó Valmaggia— representaron, con respecto al cambio vigente al 1º de enero de este año, en el mercado financiero, un incremento del 130,26 por ciento, y del 62,03 por ciento en lo relativo al financiero especial, "todo ello gravitando duramente —acotó— sobre un producto cuyo valor en origen ha sufrido, a su vez, pesados aumentos de precio".

De todo lo anteriormente expuesto, el orador coligió que "las editoriales se encuentran en una situación económico-financiera de tremenda asfixia".

Tal asfixia —explicó— deriva de "la situación económico-financiera del país, que hace que los bancos del exterior no quieran asumir nuevos compromisos, y porque los bancos nacionales se encuentran sin liquidez, con márgenes en rojo con el Banco Central".

Consideró también el expositor que la aspiración de equilibrar la situación descripta mediante el aumento del precio del ejemplar y de la publicidad "es un arma de doble filo, pues tales aumentos inciden en la caída de las tiradas y del centimetraje de avisos". Recordó que sobre todo ese proceso complexional el consejo ejecutivo de la ADEPA efectuó gestiones interferidas por "la vertiginosa sucesión de ministros, secretarios de Estado y demás funcionarios con los que hubo de reiniciarse a cada cambio los planteos", hechos a los que agregó "el que surge de la deuda multimillonaria que las dependencias y empresas estatales mantienen con el periodismo, por concepto de publicidad contratada a través de la agencia Télam".

El cese de actividades de los almaceneros fue parcial

BUENOS AIRES, 18 (NA)— Con distintos porcientos de adhesión, según los lugares, se cumplió el paro dispuesto para hoy por el Consejo de Almaceneros Minoristas de la República Argentina en demanda de "adecuados márgenes de comercialización en los productos", entre otros reclamos a las autoridades económicas.

La medida de fuerza no fue apoyada por la Federación Argentina de Centros de Almaceneros por lo cual muchos abrieron sus puertas, principalmente en la Capital Federal.

El Consejo de Almaceneros destacó el éxito y el acatamiento de los minoristas de todo el país al cese de actividades, dispuesto por una asamblea el lunes último. La mesa directiva de la entidad también fue facultada para determinar un nuevo cierre por 72 horas en caso de no lograr respuesta favorable a sus demandas.

En ese sentido, el sábado próximo se realizará una asamblea general de delegados, en la ciudad de Mendoza, para analizar las implicancias para el gremio de los precios máximos fijados para diversos productos, el desabastecimiento y la inspección policial a los comercios.

En un comunicado difundido esta noche, el Consejo de Almaceneros señala que prosiguen las gestiones en procura de solucionar los problemas que afectan al sector. También suministra los siguientes porcentajes que alcanzó el cierre de almacenes: Entre Ríos, 80 por ciento; La Rioja, 85; Mendoza, 40; Tucumán 75; Santa Fe, 89; Río Negro, 100; San Juan, 60; San Luis, 90; La Pampa, 95; Corrientes 85; Misiones, 60; Chaco, 90; Santiago del Estero, 80; Capital Federal 40, y Buenos Aires, 100 por ciento.

Multipartidaria

(Viene de la Pág. 1ª)

ción política, aunque no puedo decir cuál".

Reunión multisectorial

Señaló asimismo el gobernador chaqueño que ambos cónclaves están relacionados con la convocatoria a una reunión multisectorial "porque, es lo que le hace falta al país, retomar el camino del diálogo y la concordia, ya que a diario escuchamos severas críticas al gobierno pero nadie propone soluciones concretas".

Aclaró sin embargo una tajante limitación en las deliberaciones: "el justicialismo nunca entrará en conversaciones si se ponen en tela de juicio la integridad de la figura presidencial, ya que la señora de Perón está al frente del Poder Ejecutivo en su plenitud física y mental".

Tras descartar la posibilidad de un golpe de Estado, acepto, sin embargo, que "hay mucha gente que dice que ya estaría formado hasta el gabinete (del gobierno que surgiría de un eventual golpe), pero habrá que saber, más exactamente, qué es lo que (dicho gabinete) piensa hacer con el país".

Finalizó señalando el vicepresidente primero del justicialismo que "a este país lo arreglamos entre todos o no lo arregla nadie, y me refiero tanto a los políticos como a los militares que están en estos momentos soportando una elevada cuota de sacrificio y el peso sobre sus espaldas de la lucha contra la subversión", y que "no existen fórmulas mágicas, todos los argentinos debemos dar nuestro aporte para las grandes soluciones".

Informe del Dr. Balbín

BUENOS AIRES, 18 (Télam) — El presidente de la Unión Cívica Radical, Ricardo Balbín, hizo público esta noche un comunicado en el cual informa sobre la reunión que mantuvo hoy con el presidente primero del justicialismo, Deolindo Bittel, y detalla los próximos pasos a seguir.

El texto, dado a conocer por el jefe de prensa partidario, Rafael de Stéfano, señala: "Requerido por el periodismo y a los efectos de una clara información, el presidente del comité nacional de la UCR, doctor Ricardo Balbín, informa: 1) Que en cumplimiento del mandato otorgado por diferentes agrupaciones políticas del país y en consonancia con las decisiones partidarias, mantuvo en horas de la tarde de hoy una reunión con el vicepresidente primero del consejo nacional del Partido Justicialista, Deolindo Felipe Bittel, con el cual se cambiaron ideas respecto de la situación nacional. Convinieron ambos que previas las consultas necesarias se disponga la reunión de una asamblea multipartidaria, así como también examinar la posibilidad del nombramiento de una comisión legislativa bicameral.

2) Posteriormente, Ricardo Balbín mantuvo una conversación con los dirigentes de los partidos cuya representación invistió, a quienes informó sobre los resultados de la entrevista con el escribano Bittel, siendo de conformidad unánime mantener el criterio de la convocatoria multipartidaria así como también auspiciar la conveniencia de que se concreten los proyectos sobre la integración de una comisión bicameral.

3) La resolución definitiva será adoptada en una reunión que se realizará en las próxi-

INVITACION A LA ASAMBLEA GENERAL DEL BARRIO GARGANTINI

A LA OPINION PUBLICA

Atentos a la tramitación dada al expediente 5473-b-73 del Ministerio de Bienestar Social e Instituto Provincial de la Vivienda, relacionado con la construcción de un Barrio para los obreros de la Bgas. y Vdos. Gargantini S.A.I.C., hacemos conocer lo siguiente:

1º) Que con fecha 12/9/73 el Sindicato de Obreros y Empleados Vitivinícolas y Afines de Rivadavia SOEVA solicita a la Empresa mencionada la donación de una fracción de terreno para la construcción de viviendas para nuestros afiliados dependientes de la Empresa, solicitud a que dieron una contestación favorable, donándonos 14 Has., 2.042 metros cuadrados.

2º) Que para la construcción del barrio, esta Organización Sindical optó por el Instituto Provincial de la Vivienda, iniciando las gestiones pertinentes, concretándose las mismas a través de la firma de un convenio de coparticipación firmado el dia 3/9/75 por el entonces Director Interino del Instituto Provincial de la Vivienda, Ingeniero Pedro Colombi, por la parte oficial, y el Ingeniero Eduardo Gargantini por la Empresa donante, por el Secretario General de SOEVA de Rivadavia, señor Héctor C. Morales y el señor Vicente R. Bustos en representación de la Sub-Comisión de Viviendas Barrio Gargantini; encontrándose presente además el señor Ministro de Bienestar Social, señor Decio Naranjo, y el señor Secretario de Salud Pública, Dr. Luis Loyola y el Asesor de Viviendas Sr. Luis Carrizo.

3º) De lo detallado en el punto primero queda demostrado sin ninguna duda que ha sido iniciativa del Gremio EXCLUSIVAMENTE solicitar la donación del terreno destinado para el barrio a la firma Bgas. y Viñedos Gargantini SAIC.

4º) Que ha pasado ya más de un año desde que se iniciaron las gestiones, estando nosotros aún a fojas cero, dado que al entrar la parte oficial a elaborar la documentación necesaria un profundo silencio comenzó a rodear el mismo, evitando ver concretadas las aspiraciones de tener la casa propia.

5º) Que todo lo expuesto nos dá sobrados motivos para pensar que el expediente de referencia, y que nos preocupa dada la edad que tiene, ya camina solo, lo que no sabemos es si viene a nuestro encuentro o si sus pasos van dirigidos a cualquier otro lugar, que no es el que nosotros anhelamos y esperamos. Nos hace pensar así el hecho que se ha solicitado en reiteradas oportunidades audiencias al Señor Ministro de Bienestar Social, por nota primero y luego por telegramas, tanto de parte de la Empresa donante como por parte de la Organización Gremial, a los efectos de recabar informes sobre la marcha del expediente, recibiendo como única respuesta y como ya estamos acostumbrados el más absoluto silencio.

POR LO DETALLADO SE RESUELVE:

a) Al margen de la invitación especial cursada al Señor Ministro de Bienestar Social Dn. Decio Naranjo, al Subsecretario de Urbanismo y Vivienda, Doctor Guillermo De Paolis, al Director del Instituto Provincial de la Vivienda, señor Héctor M. Leiva, al asesor de Vivienda, Señor Luis Carrizo por la presente les reiteramos públicamente la invitación para que asistan el DIA SABADO 20/3/76, a las 16.30 horas a la Asamblea General de adjudicatarios que se llevará a cabo en el predio donado por Bodegas y Viñedos Gargantini SAIC sito en calle La Florida s/n. Los Campamentos, Rivadavia, Mendoza.

b) Invitar a todos los adjudicatarios para que concurran a la asamblea acompañados de su familias.

c) Ante la total falta de respuesta por parte de las autoridades del Ministerio de Bienestar Social y del Instituto Provincial de la Vivienda de la Provincia, tomaremos posesión de los terrenos que nos fueran donados hasta tanto no se dé una contestación satisfactoria de la marcha de nuestro barrio.

RIVADAVIA, Mendoza Marzo 17 de 1976

Por S.O.E.V.A. de Rivadavia

Vicente Ramón Bustos
Presidente Sub-Comisión de Vivienda

Héctor C. Morales
Secretario General

19|3|F 34702 19|3

PARTIDAS de
• NACIMIENTO
• CASAMIENTO
• DEFUNCION
Nacionales y extranjeros.
Obtenemos y legalizamos.
ORGANIZACION CONTABLE "ELECE"
GUTIERREZ 567 - LOCAL 5
Mza. - Tel. 251167

Chispazos

por IAN

Reanudan su labor en Santa Fe los obreros metalúrgicos

SANTA FE, 18. (NA) — Los trabajadores metalúrgicos de esta capital y sus zonas de influencia resolvieron hoy normalizar la asistencia a los establecimientos fabriles luego del levantamiento del paro que por 48 horas se había ordenado en la víspera como expresión de repudio a la política económica del Gobierno Nacional, que ya fue enfrentada la semana pasada con un cese de actividades de 36 horas pese a la posición sustentada por la conducción central de la UOM.

Hoy se registraron altos índices de ausentismo cuando ya había sido dejada sin efecto la medida de fuerza, situación que fue analizada en una asamblea de base a la que asistieron alrededor de 2.500 trabajadores.

Las deliberaciones se cumplieron sin la asistencia del secretario general de la Unión Obrera Metalúrgica (UOM) santafesina, Ricardo Centurión quien se encontraba en la Capital Federal convocado por la máxima conducción de la organización.

Centurión que se encuentra en uso de licencia por enfermedad, criticó abiertamente la posición de los máximos dirigentes de la UOM al señalar que habían resultado infructuosos sus intentos de comunicarse con esa conducción.

También había señalado que "si Buenos Aires no nos atiende, tampoco vamos a atender a Buenos Aires", en momentos en que la regional de la UOM disponía las medidas de fuerza contra el plan Mondelli.

Mientras tanto, esa circunstancia y la declaración de los paros contrariando a la conducción nacional metalúrgica, reforzó en medios gremiales la impresión de que la UOM central dispondría en los próximos días la intervención de la regional Santa Fe y sancionaría al dirigente Ricardo Centurión.

Paro de otro gremio en Rosario

ROSARIO, 18 (NA). — Un cese de actividades por 24 horas iniciaron a partir del primer minuto de hoy los empleados y trabajadores afiliados a la seccional de la Unión del Personal Civil de la Nación en repudio al plan económico de emergencia nacional porque "carga nuevamente en la clase trabajadora el peso del sacrificio y la miseria del salario".

Asimismo, la organización gremial rechaza "cualquier intento de racionalización si ello implica cesantías de trabajadores estatales al tiempo que reclama del Congreso de la Nación que "no apruebe el proyecto de ley que pretende declarar ilegal toda acción sindical en los servicios públicos".

Mercado de cambios

BUENOS AIRES, 18 (Télam). — Las cotizaciones de las divisas en los mercados de cambios, fueron las siguiente:

Monedas		Mercado Oficial Tipo Comprador	Mercado Oficial Tipo Vendedor	Mercado Libre Tipo Comprador	Mercado Libre Tipo Vendedor
Libra esterlina	$	269,22	270,42	544,21	554,96
Dólar estadounidense	$	140.—	140,33	283.—	288.—
Francos franceses ...	$	2.963,80	2.984,82	5.991,11	6.125,76
Libras italianas	$	15,93	16,11	32,21	33,06
Pesetas cuenta "A" ..	$	208,60	216,11	421,67	443,52
Pesetas cuenta "B" ..	$	202,44	209,93	409,22	430,85
Marcos alemanes ...	$	5.524,40	5.551,45	11.167,18	11.393,26
Marcos finlandeses ..	$	3.626.—	3.662,61	7.329,70	7.516,80
Florines holandeses ..	$	5.184,20	5.210,45	10.479,49	10.693,44
Francos belgas fin. ..	$	335,58	340,58	678,35	698,98
Francos belgas conv.	$	357,56	359,81	722,78	738,43
Francos suizos	$	5.544.—	5.571,10	11.206,80	11.433,60
Yenes	$	46,68	46,93	94,35	96,31
Dólar canadiense ...	$	142,18	142,66	287,41	292,78
Escudos portugueses .	$	47.—	5.493,96	967,37	1.013,76
Coronas danesas	$	2.286,20	2.305,62	4.621,39	4.731,84
Coronas noruegas ...	$	2.522,80	2.542,78	5.099,66	5.218,56
Chelines austriacos ..	$	763.—	778,83	1.542,35	1.598,40

Los valores de la libra esterlina, el dólar estadounidense y dólar canadiense están dados en una unidad, y el resto en cien unidades.

Modificarían los tipos de cambios para favorecer la exportación de las carnes

BUENOS AIRES, 18 (N.A.) La modificación de los tipos de cambio para favorecer la exportación de las carnes argentinas y la adopción de incentivos, que permitan su penetración en otros mercados, fueron los dos temas considerados en una reunión, que tuvo lugar esta tarde en el Ministerio de Economía.

La reunión fue presidida en sus comienzos por el propio titular de la cartera, Emilio Mondelli, y contó con la asistencia del presidente de la Junta Nacional de Carnes, coronel Horacio Napoleón Ballester. Pero el tema no fue agotado en esta oportunidad, razón por la cual proseguirá en los días venideros.

Las autoridades propician la elevación del cambio efectivo actual, que alcanza al 5 y 6 y medio por ciento según los cortes de carnes vacunas, que se exporten a los países del Viejo Continente.

Ese cambio efectivo fue consecuencia de la devaluación dispuesta el 5 del corriente mes, pero no alcanza a compensar los gastos de los exportadores ante la declinación que se ha producido en los precios internacionales, que por 900 dólares por tonelada pasaron en la actualidad a un máximo de 677 dólares de carne con hueso.

La Argentina ha quedado descolocada así de los mercados mundiales, cuando las condiciones de venta se habían tornado más favorables en el Mercado Común Europeo. El caso más elocuente fue el inconveniente surgida en una licitación por 15.000 toneladas de carne sin hueso, que se logró ganar en Portugal luego de reiteradas gestiones para lograr un trato más preferente de parte de su gobierno.

Una vez obtenida la licencia para exportar, los frigoríficos argentinos se han negado a intervenir en ese negocio por considerar que los precios son muy bajos, lo que hace suponer que el precio de colocación en el mercado portugués haya sido fijado por debajo de los 677 dólares del mercado internacional.

Advertencia de la Sociedad Rural

BUENOS AIRES, 18. (NA). — Podría faltar carne para la venta al público en los próximos días si continúan aplicándose las medidas restrictivas impuestas por la Junta Nacional de Carnes, según se anunció esta tarde en la Sociedad Rural Argentina, en el curso de una reunión de la que participaron representantes de instituciones ganaderas y de los frigoríficos.

La reunión había sido convocada para exponer las dificultades en que se debate la exportación de carne vacuna por deficiencia del régimen actual de cambios. Los representantes reunidos dijeron que los incentivos deben ser acrecentados para que el volumen de exportación se incremente en el tiempo inmediato. La asamblea pasó a cuarto intermedio hasta el día de mañana.

Simultáneamente, las distintas cámaras y asociaciones que componen la industria frigorífica de exportación, decidieron convocar a una reunión del sector para considerar la suspensión de embarques de carne al exterior a partir del lunes 22.

La asamblea empresarial se efectuará en la Cámara Argentina de la Industria Frigorífica, según consta en un comunicado de prensa donde se hace referencia a las notas y telegramas dirigidos a las autoridades nacionales.

En ellas se pone en conocimiento del gobierno que "frente a la total desactualización del tipo de cambio para la exportación de carnes, con motivo de aumentos del precio del ganado, tarifas, salarios, insumos y todos los rubros del costo", el sector empresarial reclama "una modificación total e inmediata de los ingresos de la exportación".

"De lo contrario —añaden— se producirá a corto plazo la paralización de los embarques y del ingreso de divisas, que son vitales en momentos dramáticos para las finanzas extremas del país".

En otra nota dirigida al ministro de Economía, Emilio Mondelli, los empresarios recalcan que "para seguir exportando carne se requiere la duplicación de los tipos de cambio netos actuales".

Desmienten una versión sobre José Embrioni

BUENOS AIRES, 18. (NA). — El subsecretario de Interior, Jorge Raúl Rodríguez, desmintió hoy en la Casa Rosada que se estuviese analizando el posible relevo del intendente metropolitano, general (RE) José Embrioni.

En las últimas jornadas algunas versiones señalaron que "la estrella del controvertido jefe comunal de la Capital Federal, había decrecido notoriamente, en razón de la ineficiencia manifiesta de los imperativos de control de precios y abastecimiento".

JUNIN
ASUNTOS CIVILES, COMERCIALES Y LABORALES
Dr. EXEQUIEL REDONDO
ABOGADO
Martes y Jueves, 18.30 a 21.30 hs.
— Salvador González 227 —
18|3|F|51756|27|3

CONCURSO PARA MEDICOS RESIDENTES EN PSIQUIATRIA

Se llama a concurso para cubrir 24 plazas de Médicos Residentes en establecimientos Psiquiatriácos dependientes de esta Secretaría de Estado.

Período de inscripción al Concurso:
12 al 31 de marzo de 1976, días hábiles de 9 a 12 horas.

Se podrán retirar las normas de inscripción y selección en el Instituto Nacional de Salud Mental de la Secretaría de Estado de Salud Pública, Barracas 489, Capital Federal.

Contrato por el período total de aprendizaje.

HOSPITALES y VACANTES

01 - Hospital Braulio Moyano 6
02 - Hospital José T. Borda 6
03 - Hospital Inf. Juvenil Carolina Tobar García 2
04 - Hospital Santa María de Punilla - Córdoba 2
05 - Hospital Dr. Juan Obarrio - Tucumán ... 2
06 - Hospital El Sauce - Mendoza 2
07 - Hospital San Francisco de Asis - Corrientes 4

MBS
MINISTERIO DE BIENESTAR SOCIAL
Secretaría de Estado de Salud Pública
17|3|F|54421|19|3

En Córdoba hubo incidentes durante una manifestación

Se registraron varios atentados. Un policía muerto y un obrero herido. Paro de bancarios y periodistas

CORDOBA, 18 (NA). — Un obrero herido fue el saldo de disturbios ocurridos hoy en esta capital luego que efectivos policiales interceptaron la marcha de una columna de operarios de la industria automotriz que intentaron concentrarse frente a la sede de la CGT tras abandonar sus lugares de trabajo en repudio a la aplicación de la política económica del gobierno nacional.

El episodio ocurrió poco antes del mediodía en momentos en que los empleados bancarios de esta ciudad cumplían un cese de atención al público y el personal de los distintos medios periodísticos resolvía prolongar el paro que luego de 36 horas de extensión concluyó a las 7 de hoy.

La manifestación fue protagonizada por trabajadores de las empresas Renault Argentina, Fiat y Transax que, encolumnados, intentaron concentrarse ante la sede cegetista, para expresar su repudio al plan económico. Según explicaron sus voceros, ese sector elaboró su propio plan de resistencia al "Plan Mondelli", que incluye un paro de 48 horas para el lunes y martes próximos.

La columna fue interceptada por efectivos policiales a unos 200 metros de la CGT, minutos antes de las 13, en bulevard Junín y Ayacucho, zona donde se registraron confusos episodios durante los cuales se escucharon disparos de armas de fuego, al tiempo que se hacían detonar bombas incendiarias del tipo "molotov".

En el lugar se registraron corridas, hasta que finalmente la firme actitud policial disuadió a los manifestantes, que terminaron por desconcentrarse sin que, aparentemente, hubiera detenciones.

No obstante, cuando se sucedían esos hechos se vio caer al operario Gallardo alcanzado por un disparo de arma de fuego. Según voceros policiales los enfrentamientos se produjeron entre núcleos antagónicos de los propios manifestantes.

La versión policial fue desmentida en medios gremiales, atribuyéndose el origen de los disparos a "provocadores que buscaban originar reacciones de imprevisibles consecuencias".

Esta tarde se informó que el obrero Gallardo, que se encuentra internado en la clínica Romagosa de esta capital, no reviste gravedad.

Tras los disturbios que se registraron en la zona céntrica de esta capital, las fuerzas policiales mantuvieron un rígido control que permitió la normalización inmediata de las actividades.

Las plantas fabriles, sin embargo, se mantuvieron con sus labores paralizadas a excepción del establecimiento de producción de material ferroviario (Materfer).

Un policía muerto y otros atentados

CORDOBA, 18 (NA). — Un agente fue muerto a balazos esta madrugada en esta ciudad, al tiempo que un supermercado y dos ómnibus fueron blanco de sendos atentados terroristas.

El agente Juan Carlos Benegas, de 33 años, adscripto a la seccional 14ª de la policía local, se hallaba de custodia ante el domicilio del ex jefe de esa institución, inspector general Miguel Angel Brochero, cuando fue atacado a balazos por un grupo de individuos que se dio a la fuga luego de arrebatarle su arma y el correaje.

En el supermercado

El supermercado atacado es el ubicado en Junín al 400, lugar donde fue arrojado un explosivo de plástico, que al estallar provocó daños en la construcción y pérdida de mercaderías.

En cuanto a los vehículos que fueron objeto de la violencia terrorista, pertenecían al servicio público de transportes. Uno de ellos fue atacado en Fragueiro y Góngora, del barrio Alta Córdoba y el otro en el barrio residencial América.

En ambos casos los rodados fueron presas de las llamas hasta quedar destruidos casi por completo.

Paro de los bancarios

CORDOBA, 18 (NA). — Los empleados de todas las entidades bancarias de esta capital suspendieron hoy totalmente la atención al público en protesta por la detención del delegado gremial Guillermo Barbarana de la sucursal Córdoba del Banco de la Nación, congelando así virtualmente las operaciones de clearing.

El trabajo de los bancos a puertas cerradas se cumplió a partir de las 9 y durante toda la jornada, dificultando el canje de cheques y otros valores que afectó la actividad comercial y empresaria de esta capital.

La situación gremial fue posteriormente analizada, así como los alcances de la medida de fuerza dispuesta, por un plenario de empleados bancarios.

El delegado Barbarena se encuentra detenido desde días atrás y está siendo investigado en torno a posibles conexiones con actividades ilegales.

El conflicto de los periodistas

CORDOBA, 18 (NA). — Los afiliados al Sindicato y al Círculo de Periodistas de esta capital decidieron en asamblea reintegrarse de inmediato a sus labores, aplicando el quite de colaboración y autorizando a la comisión directiva a decretar paros progresivos en los próximos días.

La decisión fue adoptada al término de una asamblea realizada esta tarde y donde se consideraron las tratativas con el sector patronal para reajustar los salarios de acuerdo a una cláusula del convenio de trabajo aprobado para el sector en 1975.

Los periodistas culminaron hoy un paro de 56 horas en demanda de un incremento salarial de 800 mil pesos viejos, que exigen a partir del primero de este mes.

Por su parte, los trabajadores de las radios oficiales rechazaron una oferta de reajustar los sueldos en un 20 por ciento, al margen de los aumentos oficiales concedidos por el gobierno.

En la reunión de esta tarde, los periodistas cordobeses acordaron realizar una nueva asamblea el lunes próximo para analizar la marcha del conflicto.

Fue asesinado otro policía en Buenos Aires

BUENOS AIRES, 18. (Télam). — Un agente de la Policía Federal fue asesinado esta noche en la localidad de Quilmes, cuando desde un automóvil ocupado por varios sujetos, le fueron disparadas ráfagas de ametralladoras, se informó en el Departamento Central de Policía.

La víctima, Omar Adolfo Galván, que prestaba servicios en la guardia de infantería, al producirse el atentado se hallaba franco de servicio, dejó de existir en el acto.

La agresión se registró en la intersección de las calles Dardo Rocha y Lamadrid, de la precitada localidad y fue perpetrada por los ocupantes de un automóvil Peugeot 404, color blanco.

Recrudece en Buenos Aires la violencia

Hallaron 5 cadáveres acribillados e intentaron colocar un explosivo cerca de la Casa de Gobierno. Otro secuestro

BUENOS AIRES, 18. (NA). — Cinco cadáveres acribillados a balazos aportaron hoy la cotidiana cuota de muerte a la escalada de violencia que se registra en los últimos días y que tuvo otras graves manifestaciones en el interior del país.

Cuatro de los cadáveres, todos ellos pertenecientes a hombres jóvenes, aparecieron en las cercanías de la localidad de Ranelagh, a unos 40 kilómetros al sur de esta capital.

Los cuerpos, que presentaban múltiples impactos de armas de grueso calibre, fueron hallados en un descampado próximo a la estancia "Las Hermanas", cerca del denominado Barrio Marítimo de la citada localidad.

En las ropas de uno de los cadáveres fue hallada documentación a nombre de Eduardo Julio Giaccio, argentino, de 28 años. Se trata, en efecto, de una persona que en horas de la madrugada de hoy había sido compulsivamente sacada de su domicilio en la ciudad de La Plata, por un grupo de desconocidos fuertemente armados.

El quinto cadáver había sido encontrado en las primeras horas de la madrugada en las proximidades de la localidad de Tristán Suárez, a unos 40 kilómetros al suroeste de esta capital.

En este caso el cuerpo aparentaba pertenecer a un hombre de unos 35 años, de cabellos rubios, vestido con pantalones marrones, campera negra y botas marrones.

El cadáver, que fue hallado por personal de la comisaría de Tristán Suárez, fue depositado en la morgue de Avellaneda.

En tanto, en el ámbito metropolitano, la escalada de violencia tuvo otras manifestaciones, una de ellas ante la propia Casa de Gobierno.

En efecto, el personal que custodia el palacio gubernamental advirtió esta mañana que dos hombres trataban de colocar una carga explosiva en la ochava del Banco de la Nación, ubicada calle por medio, justamente en momentos en que arribaba al edificio la Presidente de la Nación.

Al advertir que sus intenciones habían sido descubiertas, los desconocidos se dieron a la fuga, abandonando en el lugar un envoltorio con el explosivo, que era de escaso poder.

Por otra parte, el personal de la fábrica de camiones Mercedes Benz, de la localidad de González Catan, abandonó esta mañana precipitadamente las instalaciones de la planta, luego de que una voz anónima advirtiera telefónicamente so-

(Pasa a la Pág. 6, Col. 7ª)

Atentado: murió un policía en Rosario

Hubo además dos heridos graves

ROSARIO, 18 (NA). — Un policía murió y dos resultaron heridos de consideración al explotar una bomba del tipo "cazabobos" colocada en un automóvil abandonado en esta ciudad. El artefacto estalló cuando personal de la brigada de bombas y explosivos intentó abrir el capot del motor del vehículo donde había sido instalado.

El policía fallecido fue identificado como el oficial y ayudante Daniel Claudio Cividini, soltero, de 22 años de edad, en tanto los heridos son el cabo Alipio Farías y el agente Raúl Azorín. Tras ser internados en el hospital municipal central se informó que las heridas recibidas no ponen en peligro sus vidas.

El vehículo, de la marca Citroen, y con chapas identificatorias falsas, fue encontrado por un móvil del comando radioeléctrico de la jefatura de policía provincia, solicitándose de inmediato la presencia de la brigada especializada en explosivos.

Una dotación concurrió al mando del oficial Cividini quien levantó el capot del motor lo que accionó el mecanismo de la bomba. La explosión ocasionó la muerte inmediata del policía y alcanzó con esquirlas al cabo Farías y al agente Azorín, quienes fueron auxiliados de inmediato.

También se produjeron daños en fincas vecinas en tanto que el automóvil se incendió requiriendo la intervención de una dotación del cuerpo de bomberos.

Otros atentados con bombas

ROSARIO, 18 (NA). — Tres atentados con explosivos que provocaron daños materiales pero no víctimas fueron cometidos en horas de esta madrugada contra otros tantos emplados de la policía de la provincia.

Poco después de la medianoche, cuatro desconocidos que se desplazaban en un automóvil arrojaron una granada con 200 gramos de pólvora contra un agente de policía que se encontraba aguardando un ómnibus cerca de la Jefatura de Policía de esta ciudad.

En un segundo atentado, alrededor de las 5 de la madrugada explotó un poderoso artefacto frente a un bar ubicado en calle Paraná y Córdoba, propiedad de dos hermanos, uno de los cuales es empleado de la policía santafesina.

Posteriormente, a las 6.40 estalló un artefacto colocado en jurisdicción del barrio Belgrano, frente al domicilio de otro empleado policial; en este caso la detonación provocó daños en el garaje de la finca y destrozo de cristales.

Identifican a un cadáver

ROSARIO, 18 (NA). — Pertenecía a un estudiante de ingeniería el cadáver hallado en las proximidades de la autopista que une a esta ciudad con la de Santa Fe, con numerosos impactos de bala y las manos atadas sobre la espalda.

Se trata de Luis Anselmo Bonamín, argentino, de 21 años, casado, quien además de cursar estudios universitarios trabajaba como empleado.

Bonamín había salido de su domicilio en la calle España 1567 el martes último, a las 23, sin que desde entonces se tuvieran noticias de su paradero.

El Senado denegó acuerdo para designar jueza a una hija de Nocetti Fasolino

BUENOS AIRES, 18. (NA). — El Senado de la Nación denegó su acuerdo para designar a la doctora María Susana Nocetti de Angeleri, hija del juez federal Alfredo Nocetti Fasolino, como jueza nacional de primera instancia en lo correccional de la Capital Federal.

El cuerpo adoptó la resolución, luego de analizar un informe de la bancada radical durante la sesión secreta que mantuvo el Senado en el día de ayer.

El senador Fernando de la Rúa, según los trascendidos, expuso en la oportunidad una serie de antecedentes que aconsejaban la revisión del caso, criterio apoyado por la bancada oficialista.

El legislador recordó que el 7 de julio pasado el Senado prestó su acuerdo para que la doctora Liliana Carcavalo desarrollase las mismas funciones que ahora el Poder Ejecutivo deseaba otorgar a la doctora Nocetti de Angeleri.

Desde entonces el Poder Ejecutivo no había resuelto cuál sería el juzgado al que se destinaría a la doctora Carcavalo.

De la Rúa estimó como hecho determinante que en 1970, la mencionada profesional, llevó adelante un juicio contra el actual secretario técnico de la Presidencia, doctor Julio González.

Al comentar el caso, voceros parlamentarios recordaron que poco tiempo atrás el juez Nocetti Fasolino dictó el sobreseimiento en la causa iniciada por el libramiento de un cheque multimillonario de la Cruzada de Solidaridad, firmado por la presidente de la República, María Estela Martínez de Perón.

Quiniela de Mendoza

El Banco de Previsión Social dio a conocer el extracto de la quiniela sorteada anoche por la Lotería de Mendoza.

1º Premio	.....	970
2º	,, ...	311
3º	,, ...	808
4º	,, ...	122
5º	,, ...	756
6º	,, ...	238
7º	,, ...	803
8º	,, ...	921
9º	,, ...	963
10º	,, ...	550
11º	,, ...	539
12º	,, ...	234
13º	,, ...	389
14º	,, ...	945
15º	,, ...	532
16º	,, ...	820
17º	,, ...	433
18º	,, ...	722
19º	,, ...	307
20º	,, ...	497

Usted Debe Colaborar en el CONTROL DE PRECIOS

La Acción de la Comunidad Organizada Debe Terminar con la Especulación

Comunique de inmediato cualquier infracción a las autoridades, a los siguientes Teléfonos: 245218 - 293211 ó 248681 (Dirección de Comercio), o a la autoridad policial más próxima al negocio infractor.

LISTA DE PRECIOS MAXIMOS

ACTUALMENTE VIGENTES 18-3-76

ACEITES COMESTIBLES

		Al minorista	Al público
1)	Aceite de girasol envasado		
a)	En botella de 1 ½ litro sin envase	$ 139,00	$ 157,00
b)	En envases de un litro neto	$ 113,00	$ 157,50
c)	En envases de dos litros neto	$ 210,00	$ 240,00
d)	En envases de cuatro litros neto	$ 418,50	$ 475,00
e)	En envases de cinco litros neto	$ 499,00	$ 562,00
2)	Aceite comestible mezcla común envasado (aceite de girasol, maní, algodón, soja, nabo, nabón, cártamo, dos o más de ellos, cualesquiera entre sí)		
a)	En botella de 1 ½ litro sin envase	$ 146,00	$ 164,50
b)	En envase de un litro neto	$ 117,60	$ 132,60
c)	En envases de dos litros neto	$ 217,60	$ 248,00
d)	En envases de cuatro litros neto	$ 435,15	$ 491,00
e)	En envases de cinco litros neto	$ 521,00	$ 595,00
3)	Aceite comestible mezcla especial (dos o más aceites consignados en el punto 2) con el agregado de aceite de uva y/o oliva		
a)	En botella de 1 ½ litro sin envase	$ 152,00	$ 173,00
b)	En envase de un litro neto	$ 123,60	$ 139,00
c)	En envase de dos litros neto	$ 229,00	$ 258,00
d)	En envase de cuatro litros neto	$ 458,00	$ 515,00
e)	En envase de cinco litros neto	$ 542,00	$ 612,00

Los fabricantes y/o fraccionadores que comercialicen aceites de los tipos citados en los puntos 2 y 3 precedentes deberán consignar en el rótulo de los envases "Aceite comestible mezcla común" o "Aceite comestible mezcla especial" según corresponda.

BEBIDAS

No alcohólicas

		Al minorista	Al público
1)	Gaseosas de todo tipo		
a)	Negocios minoristas		
	i) tamaño chico	$ 7,10	$ 8,50
	ii) tamaño mediano	$ 8,30	$ 10,00
	iii) tamaño litro	$ 18,15	$ 21,75
b)	Pizzerías y/o similares de expendio sin laudo (las gaseosas deberán ser servidas en vaso o cañita de un solo uso)		
		Mostrador	Mesa
	i) Botella chica	$ 13,00	$ 16,00
	ii) Botella mediana	$ 15,50	$ 18,50
c)	Restaurantes, bares, confiterías de expendio con laudo		
	i) Botella chica	$ 16,00	$ 20,00
	ii) Botella mediana	$ 18,50	$ 23,50
d)	Tribunas de estadios deportivos		
		Al público	
	(Las gaseosas deberán expenderse servidas en vaso o cañita de un solo uso)	$ 18,00	

Los precios de las gaseosas servidas en vaso, deberán ser proporcionales de acuerdo al contenido, a los de la botella mediana, según el tipo de negocio que corresponda.

Los precios máximos establecidos incluyen el Impuesto al Valor Agregado.

Alcohólicas

		Precio al público	Margen promedio de distribución	Margen minorista
3.a)	Vino común de mesa			
	Tinto seco y abocado	$ 32,00	$ 3,30	$ 2,70
	Blanco seco abocado	$ 31,00	$ 3,30	$ 2,70
	Clarete seco y abocado	$ 30,00	$ 3,30	$ 2,70
	Rosado seco y abocado	$ 29,00	$ 3,30	$ 2,70
b)	Vino Turista			
	Vino Turista tinto	$ 40,00		
	Vino Turista blanco	$ 39,00		
	Vino Turista rosado	$ 37,00		

CARNES FRESCAS

Precio por kilogramo al público

		Minorista	Mostrador	Domicilio
1)	Pescado			
a)	Filet de merluza suelto estirado	$ 61,00	$ 75,00	$ 80,00
b)	Filet de merluza en paquetes	$ 65,00	$ 80,00	$ 85,00
2)	Pollos y gallinas			
	Precio por kilogramo	Minorista		Público
b)	Pollo eviscerado (sin patas ni cabeza)	$ 65,00		$ 72,50
c)	Gallina eviscerada (sin patas ni cabeza)	$ 54,00		$ 60,00

La venta de pollos a rotiserías, restaurantes y similares, deberá efectuarse a los mismos precios que los fijados para la venta a minorista.

CEREALES Y HARINA

		Al minorista	Al público
1)	Arroz envasado en paquete de 1 kg.		
a)	Arroz grano largo Doble Carolina variedad Fortuna "00000"	$ 30,30	$ 39,00
b)	Arroz grano largo Doble Carolina variedad Fortuna "0000"	$ 45,20	$ 53,00
c)	Arroz grano largo fino variedad Blue Bonnet "00000"	$ 48,60	$ 57,00
d)	Arroz grano largo fino, variedad Blue Bonnet "0000"	$ 43,30	$ 51,00
e)	Arroz grano mediano variedad Blue Rose "00000"	$ 40,15	$ 47,00
f)	Arroz grano mediano variedad Blue Rose "0000"	$ 36,75	$ 43,00

Los precios precedentes al minorista comprenden el flete y el acarreo de entrega.

		Al minorista	Al público
2)	Harina de trigo por kilogramo		
a)	Tipo "000"	$ 8,626	$ 9,99
b)	Tipo "000" con leudante	$ 12,003	$ 13,80
3)	Infusión y similares		
		Al minorista	Al público
1)	Yerba mate		
a)	Con palo		
	paquete de 250 grs.	$ 22,70	$ 26,30
	paquete de 500 grs.	$ 42,30	$ 49,00
	paquete de 1 Kg.	$ 79,40	$ 92,00
b)	Sin palo		
	paquete de 250 grs.	$ 26,15	$ 30,30
	paquete de 500 grs.	$ 46,90	$ 56,70
	paquete de 1 kg.	$ 91,50	$ 106,00

FIDEOS Y PASTAS

		Al minorista	Al público
1)	Fideos de harina de trigo tipo "000" variedades: Munición, Ave María, Entrefino largo, Estrellitas, Semilla de melón y Babetas		
a)	En envase de 400 grs. c/u.	$ 12,44	$ 14,00
b)	En envase de 1 kg. c/u.	$ 25,60	$ 29,00
c)	En envase de 5 o 10 kg. el kilo	$ 22,95	$ 26,00

La venta de estos tipos de fideos no podrá ser inferior al quince por ciento (15%) del volumen total de venta anual de cada establecimiento.

		Al minorista	Al público
2)	Otras variedades		
a)	En envases de 400 grs. c/u.	$ 17,71	$ 20,00
b)	En envases de 1 kg. c/u.	$ 33,79	$ 38,00
c)	En envases de 5 y 10 kg. el kilo	$ 31,86	$ 36,00
II	Fideos semolados		
a)	En envases de 400 grs.	$ 20,05	$ 22,50
b)	En envases de 1 kg. c/u.	$ 37,36	$ 42,00
c)	En envases de 5 y 10 kg. el kilo	$ 34,54	$ 39,00
III	Fideos puros de sémola		
a)	En envases de 400 grs.	$ 20,40	$ 23,00
b)	En envases de 1 kg. c/u.	$ 40,93	$ 46,00
c)	En envases de 5 y 10 kg. el kilo	$ 37,23	$ 42,00
IV	Fideos especiales semolados y/o sémola en estuche/celofán, de 400 gramos c/u. Comprende las siguientes variedades: Cabello de ángel, Cintitas argentinas, Nidos, Fideos de semolín y leche, variedades laminadas tipo casero y variedades en estuche.	$ 20,05	$ 22,50
V	Fideos con huevo y/o verdura y/o hortalizas		
		Al minorista	Al público
a)	En estuche/celofán de 400 grs. c/u.	$ 21,28	$ 24,00
b)	Canelones, Lasagnas y Fusillis en estuche de celofán de 400 gramos cada uno	21,28	$ 24,00

LACTEOS Y SIMILARES

		Embotellada	En sachet
1)	Leche fluida de origen - por litro extraprovincial		
a)	Usina a repartidor y/o distribuidor	$ 12,80	$ 13,20
b)	Usina a público	$ 14,00	$ 14,00
c)	Transportista a minorista puesta en local de venta	$ 15,00	$ 15,30
d)	Minorista a público en local de venta	$ 16,50	$ 17,00
e)	Al público en domicilio con transporte en vehículo común	$ 17,00	$ 17,50

En zonas ubicadas entre 35 y 75 kilómetros de la planta procesadora envasadora podrá adicionarse hasta un peso ($ 1,00).

En zonas ubicadas a más de 75 kilómetros de la planta procesadora envasadora podrá adicionarse hasta un peso con cincuenta centavos ($ 1,50).

Establécese un margen total máximo de quince por ciento (15 %) para la venta de leche en tarros, sobre el precio de venta en usina en las condiciones reglamentarias vigentes.

La Dirección de Comercio podrá autorizar en forma expresa adicionales por transporte en vehículo acondicionado con materiales aislantes para conservación de temperatura, atendiendo a las características de la zona para la que se solicite, pero ese adicional no podrá ser superior a treinta centavos ($ 0,30) por litro.

		Sin envasar	Embotellada
2)	Leche fluida origen tambo Mendoza - por litro		
a)	Al repartidor	$ 16,00	$ 17,50
b)	Al público en tambo	$ 19,00	$ 19,50
c)	Al público a domicilio	$ 20,00	$ 21,50
		Al minorista	Al público
5)	Manteca - precio por kilogramo		
a)	Calidad extra envasada en paquetes de 200 gramos	$ 199,00	$ 217,00
b)	Calidad primera, panes de 200 grs.	$ 177,90	$ 194,00
c)	Calidad segunda, panes de 200 grs.	$ 159,60	$ 174,00
6)	Quesos		
a)	Tipo Cuartirolo	$ 75,00	$ 90,00
b)	Tipo Mar del Plata	$ 108,30	$ 130,00
c)	Tipo Sbrinz y Sardo común	$ 130,00	$ 156,00

Los precios de venta legalmente vigentes al 8 de marzo de 1976 para los distintos tipos de quesos no incluidos en la clasificación anterior, podrán incrementarse en hasta el cincuenta por ciento (50 %), manteniéndose los actuales porcentuales de utilidad bruta para las etapas posteriores de comercialización.

OTROS PRODUCTOS ALIMENTICIOS

		Refinada	1ª Calidad	2ª Calidad
1)	Azúcar			
a)	Sobre vagón Mendoza a fraccionadores mayoristas e industriales en bolsas de 50 kg. el kg.	$ 36,00	$ 35,00	$ 33,35
b)	Fraccionada a mayoristas o supermercados puesta en casa de cliente en paquetes de 1 kg.	$ 42,80	$ 41,80	$ 40,80
c)	Mayoristas a minorista en bolsas de 50 kg. el kg.	$ 39,30	$ 38,30	$ 37,15

		Al minorista	Al público
d)	Mayorista a minorista o fraccionador al minorista puesta en casa del cliente en paquetes de 1 kg.	$ 43,80	$ 42,80	$ 41,80
e)	Minorista al público, en paquetes de 1 kg.	$ 46,00	$ 45,00	$ 44,00
2)	Huevos - por docena		Minorista	Público
a)	Castaño y blanco chico (de hasta 45 grs. c/u).		$ 38,00	$ 44,00
b)	Castaño y blanco mediano (de 46 a 53 grs. c/u).		$ 40,00	$ 46,00
c)	Castaño y blanco grande (de más de 54 grs).		$ 42,00	$ 48,00

Se admitirá un recargo sobre el precio de venta al público de hasta dos pesos ($ 2,00) por docena cuando el producto se expenda en cajitas de plástico y/o cartón.

COMBUSTIBLES

1) Gas licuado en garrafas

a) Precios dentro de un radio de 40 Km. de la ciudad de Mendoza:

	Precio por garrafa 10 Kg.	12 Kg.	15 Kg.
A mayorista entregado en planta y/o local	$ 220,00	$ 264,00	$ 330,00
A minorista entregado en su local	$ 246,00	$ 295,20	$ 369,00
Al público en local minorista	$ 265,00	$ 318,00	$ 397,50
Al público en domicilio	$ 290,00	$ 348,00	$ 435,00

b) Precios dentro de un radio mayor de 40 Km. y menor de 150 Km. de la ciudad de Mendoza:

A mayorista entregado en planta y/o local	$ 240,00	$ 288,00	$ 360,00
A minorista entregado en su local	$ 266,00	$ 319,20	$ 399,00
Al público en local minorista	$ 285,00	$ 342,00	$ 427,50
Al público en domicilio	$ 310,00	$ 372,00	$ 465,00

c) Precios dentro de un radio mayor de 150 Km. y menor de 300 Km. de la ciudad de Mendoza:

A mayorista entregado en planta y/o local	$ 260,00	$ 312,00	$ 390,00
A minorista entregado en su local	$ 285,00	$ 342,00	$ 427,50
Al público en local minorista	$ 305,00	$ 366,00	$ 457,50
Al público en domicilio	$ 330,00	$ 396,00	$ 495,00

d) Precios a distancias superiores a 300 Km. de la ciudad de Mendoza:

A mayorista entregado en planta y/o local	$ 284,00	$ 340,80	$ 426,00
A minorista entregado en su local	$ 310,00	$ 372,00	$ 465,00
Al público en local minorista	$ 330,00	$ 396,00	$ 495,00
Al público en domicilio	$ 354,00	$ 424,80	$ 531,00

e) En microgarrafas (en envase de hasta 5 kg.)

	Precio por Kg. Al minorista	Al público
I) Zona a) anterior	$ 29,00	$ 32,00
II) Zona b) anterior	$ 31,00	$ 34,00
III) Zona c) anterior	$ 33,00	$ 36,00
IV) Zona d) anterior	$ 35,00	$ 38,00

CARNES FRESCAS

5) Vacunas

a) En gancho puesta en local del minorista

I) Carne de novillo o vaquillona	$ 90,00 el kg.
II) Carne de vaca	$ 85,00 el kg.

b) Al público

	Precio por Kg. Novillo	Vaca
Grasa	$ 8,50	$ 6,50
Huesos	$ 8,50	$ 6,50
Carnes comunes económicas. - (Cogote, falda y punta de estomagullo)	$ 41,00	$ 40,00
Osobuco	$ 70,00	$ 65,00
Otras carnes comunes sin hueso (azotillo, puchero y aguja)	$ 90,00	$ 85,00
Carnaza común de primera	$ 105,00	$ 100,00
Asados (entraña de pecho, costillas, punta de vacío, carnaza de pecho, costillas arqueadas, entraña, matambre)	$ 140,00	$ 130,00
Carnaza de lomo (descarne de costeletas de segunda)	$ 150,00	$ 135,00
Marotilla	$ 150,00	$ 135,00
Costeletas de primera (anchas y angostas hasta la 8ª costilla)	$ 160,00	$ 150,00
Paleta y palomita de paleta	$ 170,00	$ 160,00
Carnaza de cola	$ 170,00	$ 160,00
Carnes de segunda (bola de lomo y nalga)	$ 170,00	$ 160,00
Carnes de primera (peceto, palomita, cuadril y punta de pierna)	$ 195,00	$ 185,00
Filet o lomo	$ 225,00	$ 215,00

PAN

Pan económico de una pieza (1.000 gramos)	$ 18,00 el kg.
Pan económico de dos piezas (500 gramos)	$ 24,00 el kg.
Pan chico (hasta 15 piezas en 1.000 gramos)	$ 29,00 el kg.
Pan especial mas de 15 piezas en 1.000 gramos	PRECIO LIBRE

Este Aviso Debe Ser Exhibido Obligatoriamente en Comercios Minoristas

MINISTERIO DE ECONOMIA
INTERVENCION FEDERAL EN MENDOZA

12.3|F|54739|19.3

LOS ANDES
Fundado el 20 de Octubre de 1882 por el Dr. Adolfo Calle
Directoras:
Carmen Usandivaras de Calle
Elcira Videla de Schiappa de Azevedo
MENDOZA, VIERNES 19 DE MARZO DE 1976

Almaceneros y abastecimiento

Hace algunos días el Centro de Almaceneros Minoristas de Mendoza fijó su posición frente a la actual emergencia económica y aclaró algunos conceptos —según el punto de vista de los dirigentes de la entidad— con respecto a medidas que se imponen para contribuir a paliar desagradables consecuencias. Dentro de la esfera en que les toca actuar a estos comerciantes, resulta de interés analizar sus manifestaciones a fin de elaborar programas en los cuales no queden relegados los derechos de todos cuantos intervienen en el proceso de producción y comercialización.

El permanente contacto con los consumidores hace que los almaceneros formen criterio sobre los alcances de la crisis que aflige fundamentalmente a la vida familiar. En buena medida, ese gremio contribuye a paliar sus efectos porque una cantidad de sus ventas se hacen al fiado, soportando los aumentos en la reposición de mercaderías cuando ellos cobran en un período que puede prolongarse por treinta días.

De lo expuesto en aquel documento merecen considerarse especialmente dos cuestiones planteadas. Por una parte, las exigencias de pago al contado —incluso por adelantado— con que se efectúan en la actualidad esas transacciones. Por la otra, la ausencia de un régimen de comercialización en que estén contempladas todas las etapas hasta llegar el producto a los consumidores.

En lo que respecta al primero de estos puntos, la modalidad responde a una modificación del sistema tradicional que se ha tomado en forma unilateral y sin contemplar otros intereses. No es difícil suponer que el quebranto progresivo es la derivación más directa de esta forma de trabajar, pues la instauración de un sistema similar en la venta a los consumidores está prácticamente descartado. El interrogante se produce al querer conocer las causas por las cuales el Estado no ejercita sus facultades reguladoras en el proceso, proponiendo reglas de juego más equitativas.

Lo mismo ocurre con relación al establecimiento de precios máximos, los que generalmente se aplican únicamente en la última etapa. Es lógico comprender que si se adquiere mercadería a determinado precio, no es factible entregarla sin obtener una ganancia razonable. El control debe estar ejercido, entonces, desde la salida de los productos de las fábricas y sin dejar de lado un análisis profundo de la influencia que pueden determinar ciertos elementos de intermediación.

Otra circunstancia apuntada y que se estima importante en el crecimiento de la distorsión, es la falta de entrega de artículos esenciales de consumo. Desde luego, que en este caso las medidas correctivas necesitan contemplar la incidencia de otros factores de mayor gravitación y que escapan a la responsabilidad de los almaceneros. Pero las consecuencias se manifiestan siempre en perjuicio de los consumidores, quienes se ven sometidos a presiones dirigidas a asegurar la adquisición de otras mercaderías para conseguir los artículos que escasean.

Manifiesta la declaración en su parte final que "la entidad también considera de impostergable necesidad establecer un mecanismo que permita el conocimiento claro y concreto de las normas que regulan los precios y el abastecimiento. En pocas palabras, para exigir el cumplimiento estricto de disposiciones inherentes, es menester que las mismas sean justas y sobre todo claras".

Todos estos conceptos merecen ser tenidos en cuenta en la adopción de medidas, porque se trata de efectos reales que están provocando las actuales disposiciones. Se estima que la mayor deformación no se produce en la última etapa, precisamente por el hecho de ser la de control más sencillo. Las medidas deben abarcar, pues, el problema en forma general y panorámica a fin de evitar parcialidades que de ninguna manera resultan beneficiosas.

Aumento en el precio del pan

El Ministerio de Economía dio a conocer los nuevos precios que regirán para la venta de pan al público, a partir de hoy.

Pan económico de una pieza (1.000 gramos), $ 18 el kg.; pan económico de dos piezas, (500 grs.), $ 24 el kg.; pan chico (hasta 15 piezas en 1.000 grs.), $ 29 el kg.; pan especial más de 15 piezas en 1.000 grs., precio libre. Señálase que los negocios de venta de pan están obligados a tener existencias permanentes de pan de un kilo y/o 500 grs. a los precios indicados. En caso de falta de pan de estos tamaños, deberán vender pan chico al precio del pan de una pieza.

La Asociación de Industriales Panaderos y Afines por su parte, informó de los nuevos valores y recomendó especialmente a los socios y no socios de la entidad "el contralor en el peso del pan que se expende al público, a fin de evitar sanciones innecesarias por parte de las autoridades".

Dirigente de Cámara Junior llegará hoy

Hoy llegará a Mendoza, procedente de la Capital Federal, el presidente de la Federación de Cámara Juniors de la Argentina, señor Julio César Abinzano. El dirigente disertará especialmente para la cámara de Godoy Cruz, sobre el tema "Juniorismo y comunidad", tras lo cual será agasajado con una cena en un local céntrico.

El convenio respectivo con la firma Cartellone S. A. fue suscripto en la víspera por el interventor federal.

Planta de fundición de acero en el Parque Petroquímico

El capital invertido es de m$n 11.000 millones

Para la radicación en el Parque Industrial Petroquímico de una planta de fundición de aceros y otra para moldeo de piezas mediante el empleo de ese acero fundido, se firmó en la víspera el convenio respectivo en dependencias de la Casa de Gobierno.

Se hallaban presentes el interventor federal, general (RE) Pedro León Lucero, y los ministros Isaías Mathus, de Gobierno; de Economía, doctor Francisco Leiva Hita, y de Obras y Servicios Públicos, ingeniero Siegfried Lexow. En representación de la firma contratista José Cartellone Construcciones Civiles S.A., su presidente, señora Ana María Sileo de Cartellone; el vicepresidente, arquitecto Sergio Moglia, y el técnico, ingeniero Sebastián García.

Asistieron asimismo especialmente invitados, los miembros de la delegación de técnicos japoneses que proyectará la planta de polipropileno; el director del Parque Petroquímico, ingeniero Eloy B. Salinas; técnicos de YPF e integrantes de la comisión de la Primera Reunión Regional de Cuyo del programa del CONHABIT, que asistieron acompañados del subsecretario de Servicios Públicos, contador Carlos Enrique Abihagle, con quien sostendrán reuniones de trabajo.

La ceremonia

En primer término, se procedió a la lectura del decreto Nº 826 por el que se aprueba el convenio oportunamente suscripto con la empresa por parte de la Comisión Técnico Interministerial, tras lo cual el interventor y los miembros de su gabinete presentes firmaron esa pieza administrativa.

El ingeniero Salinas expresó seguidamente que la firma del contrato "daba la pauta de que se va cumpliendo ampliamente el Plan Nacional de la Industria Petroquímica". Comentó que con la instalación de la planta de acero se lograría fabricar máquinas viales y mineras, hasta ahora productos de importación. El profesional concluyó manifestando que el capital invertido en nuestra provincia por la firma alcanza la suma de 11.000 millones de pesos moneda nacional, "lo que sin duda —dijo— impulsará el desarrollo industrial tanto de la Provincia como de la Nación".

Técnicos japoneses

Antes de la firma del convenio, el interventor Lucero y miembros de su gabinete recibieron la visita de los técnicos japoneses de la firma Mitsui Petrochemical Industries Ltd., ganadora de la licitación internacional realizada para proyectar la planta de polipropileno en el Parque Industrial Petroquímico.

Fueron acompañados por el director y subdirector del organismo provincial, ingeniero Eloy Salinas y arquitecto Mario Carubin, respectivamente y por funcionarios de la Gerencia de Petroquímica de YPF, ingeniero Héctor R. Raia y licenciado Néstor Aguilar.

La misión japonesa está compuesta por los ingenieros Naohiko Munoyoshi —jefe del proyecto—; Soji Nakajima e Isao Shizuma. Permanecerán en Mendoza durante una semana a fin de realizar estudios en la zona donde se instalará la planta, cuyo proyecto deberán entregar en un término de 130 días a partir de la aprobación que de él haga el Instituto Nacional de Tecnología Industrial. Una vez cumplido su cometido regresarán a su país puesto que la explotación de la planta estará en manos de industriales argentinos.

Grave situación afrontan productores de durazno

Las pérdidas en esta cosecha alcanzan a 30 millones de kgs.

Un inquietante cuadro de la situación que afrontan los productores de duraznos de la Provincia expusieron los directivos de la Asociación de Productores de Duraznos al periodismo, durante una reunión celebrada en su sede de calle Catamarca de nuestra ciudad.

Señalaron las autoridades de la entidad que durante la presente cosecha prácticamente se han perdido entre 30 y 35 millones de kilos del producto por falta de capacidad de las empresas industriales para elaborar en mayor cantidad de lo previsto. Expresaron que las limitaciones dispuestas por la mayoría de las plantas respondieron a diversos factores, entre los cuales figuran la escasez de hojalata y la falta de azúcar, además de la incertidumbre en el sector empresario por la crítica situación económica del país, agravada por la inflación y la imposibilidad de promover una mayor exportación en razón de dificultades cambiarias y carencia de estímulos adecuados.

Exhortación

En el curso del diálogo mantenido con los periodistas, los productores, que estaban encabezados por el titular de la entidad, doctor Santiago Mayorga y el secretario Victorio Cairo, a quienes acompañaba también el gerente, Juan M. Mallar, informaron que han exhortado a todos los productores "a defender sus intereses, ya que si no cobran el justo precio de su esfuerzo irán irremisiblemente a la quiebra". En tal sentido afirmaron que los productores deben comprender que ellos son los verdaderos defensores de su indiscutible derecho, que se cifra en el precio justo, en el plazo justo y con los intereses pertinentes.

Esta exhortación está acompañada de recomendaciones que la entidad puntualiza en la siguiente forma: "1º) No aceptar ninguna liquidación del producto a un precio inferior al fijado por la Secretaría de Comercio de la Nación. Este precio —dice— es un precio legalmente establecido y es el justo valor determinado por el estudio de costos realizado en el Comité Hortícola. El kilo de durazno para envasar de primera calidad vale para toda la cosecha 1975/76; 2º) Exigir el pago de los intereses por la deuda documentada a partir de la tercera cuota (30.6.76) y hasta la última (30.9.76); 3º) Exigir la documentación de la deuda, previo pago del 30 por ciento con el primer vencimiento al 30.4.76; 4º) Para quienes hayan efectuado su venta a un precio uniforme y "al barrer", deben tener en cuenta que tienen que incrementar el precio establecido en un 38% más, ya que ese es el incremento experimentado de los $ 10,50 a los $ 14,50.

Los precios

Los directivos se refirieron al proceso económico de la comercialización del producto y sus alternativas, recordando que la Secretaría de Comercio en base a la información suministrada por el Comité Frutícola de la Provincia, fijó el 4 de diciembre de 1975 el precio del kilo de duraznos de buena calidad apropiado para la elaboración de duraznos al natural cosechado y puestos en callejón, correspondiente a la campaña 1975/76, en $ 10,50. Tal resolución fue luego ampliada por la resolución del 8 de enero de 1976 del Ministerio de Economía de la Provincia, en base a lo previsto en la resolución nacional sobre la posibilidad de reajustar el precio si las circunstancias lo requerían.

Expresaron que es así como la asociación solicitó en febrero un reajuste en el precio del durazno ante el Comité Frutícola, el cual fue estudiado a nivel de costos, estableciendo un incremento de 7,50 por kilo o sea que el precio anterior de $ 10,50 por kilo se fue a $ 18 por kilo. Estos estudios llevaron a la conclusión de que debía reajustarse el precio del kilo de durazno, ya que se vería seriamente perjudicado el productor con el anterior precio totalmente desactualizado. Fue así —expresaron— como el Comité Frutícola resolvió recomendar a la Secretaría de Comercio de la nación un precio promedio entre los dos antes mencionados, que fuera uniforme para toda la cosecha 1975/76 y contemplara los intereses de los productores que ya habían entregado su producto y los de los que aún no lo habían hecho. Es así como se establece recomendar como precio para toda la cosecha 1975/76 el de $ 14,50 por kilo de duraznos aptos para envasar, puesto en callejón finca.

Más adelante señalaron que de acuerdo a lo recomendado por el Comité Frutícola de la Provincia, la Secretaría de Comercio fijó el precio mínimo para el kilogramo de durazno natural en $ 14,50. Este precio, se aclaró, se refiere al durazno de buena calidad apropiado para la elaboración de duraznos al natural, cosechado y puesto en callejón, correspondiente a la campaña 1975/76.

También señalaron que el Ministerio de Economía de la provincia complementó la resolución nacional fijando los siguientes precios mínimos para el kilogramo de durazno de la cosecha 1975/76 a partir de la variedad "Fortuna" y con exclusión de las variedades del "Red Haven", "Dixie Red" y "Capitán Flores": primera calidad (peso mínimo 90 gramos sin defectos, el kilo $ 14,50; segunda calidad, peso mínimo de 90 gramos con defectos, el kilo, $ 10,15; tercera calidad, peso máximo 90 gramos, destinado a otros usos industriales, no al envasado al natural, el kilogramo $ 4,79. Fija además en $ 10,15 el precio mínimo para el durazno destinado al consumo en fresco. Fija en $ 0,50 el flete por kilogramo. Este precio del flete se determinó sobre la base de un promedio de 80 kms. Y determina las siguientes condiciones de pago: contado, 30 por ciento; saldo: seis cuotas mensuales, iguales y consecutivas, la primera de ellas con vencimiento el 30 de abril de 1976 y documentadas. Intereses: las 4 últimas cuotas devengarán el interés fijado por el Banco de la Nación para operaciones comunes de crédito.

Puede fracasar plan de venta uva en fresco

El subsecretario de Agricultura y Ganadería de la Provincia, ingeniero Carlos J. Fischer, envió a Buenos Aires un radiograma por el que solicita soluciones para la venta de uva en fresco en el Mercado de Dorrego.

La comunicación del funcionario provincial fue dirigida al director general de Abastecimiento y Consumo de la Municipalidad de Buenos Aires, doctor Ramón Ruiz, y expresa: "Rogamos a Ud. su personal intervención para solucionar problemas planteados a Cooperativa Gran Oeste de esta Provincia, por serios inconvenientes existentes en la venta de uva en fresco de su pertenencia en el Mercado de Dorrego".

Se agrega que "de no solucionar lo solicitado evidentemente estaríamos frente a un fracaso del plan que tan trabajosamente se elaboró con la Municipalidad de Buenos Aires".

Piden revisión de las tasas de riego

La Asociación de Viñateros de Mendoza se ha dirigido al ministro de Obras y Servicios Públicos de la Provincia, para solicitarle la realización de un estudio de las actuales tasas fijadas por el Departamento General de Irrigación.

Señala la entidad que su pedido se fundamenta en la situación económica porque atraviesa el sector viñatero actualmente, al que las tasas y los plazos de pago establecidas por esa repartición "provocan inmoda situación a sus usuarios, quienes en muchos casos se verán obligados a no poder dar cumplimiento a las mismas. Finalmente la Asociación de Viñateros de Mendoza solicita al ministro de Obras y Servicios Públicos "se dé una justa solución al problema que aqueja al principal sector de

Estatales rechazan las cláusulas salariales del plan de emergencia

Un plenario de gremios estatales de esta provincia dispuso reiterar su total apoyo al proceso institucional, rechazar por insuficientes las cláusulas salariales del plan de emergencia, reiterar su apoyo al estado de alerta de la CGT local y solicitar al Congreso Nacional rechace el proyecto de ley mediante el que se propicia la modificación del artículo de la Ley de Seguridad del Estado, sobre las huelgas denominadas ilegales.

La deliberación se efectuó en el local de la Regional Mendoza de la Confederación General del Trabajo y participaron ATSA, UPCN, Vialidad Provincial, Sindicato del Personal de Irrigación, Sindicato del Matadero Frigorífico Mendoza, APEL, Federación de Sindicato Municipales, Asociación de Empleados de Juego del Casino de Mendoza y SOEME.

Señala el comunicado que se analizaron en la reunión "diversos puntos neurálgicos que por sus características son comunes al ámbito jurisdiccional de las organizaciones presentes". Los dirigentes sindicales aprobaron luego, por unanimidad, la resolución siguiente:

"1º) Reiterar su total apoyo al proceso institucional, instando a todos los sectores a bregar por su derecho dentro del margen que la ley otorga a los ciudadanos y sus organizaciones".

"2º) Rechazar por insuficientes e irritativas para los trabajadores las cláusulas establecidas en materia salarial en el Plan de Emergencia Económica, ya que el aumento otorgado en el mismo ha sido a la fecha absorbido con creces por la espiral inflacionaria, la que continúa en un franco ascenso tal cual lo demuestran las listas de precios que vienen apareciendo en las diarias ediciones de la prensa, y para la que no existe ningún tipo de control ni congelamiento".

"3º) Reiterar su total y decidido apoyo al estado de alerta y movilización decretado por la CGT Regional Mendoza por ajustarse al derecho de los trabajadores".

"4º) Recepcionar las inquietudes de los distintos representantes, de que se solicite al Estado, a través de la mesa de trabajo de los gremios estatales de la Provincia un aumento que contemple las "reales necesidades de los trabajadores del Estado", quienes han visto diezmados sus salarios, ya bastante vapuleados por el alza indebida de los precios".

"5º) Solicitar al Congreso Nacional, por intermedio de sus respectivas organizaciones proyecto de ley, mediante el cual se pretende modificar el artículo 5 de la Ley de Seguridad del Estado Nº 20840, determinando que las huelgas denominadas ilegales y reprimidas por dicho instrumento legal, serán aquellas efectuadas en los ámbitos de los servicios públicos del Estado Nacional, Provincial o municipal, porque ello implica desconocer el legítimo derecho de huelga de los trabajadores estatales, previsto en el artículo 14 bis de la Constitución Nacional, amordazando sus lógicas expresiones reivindicadoras y desconociendo sus organizaciones sindicales.

"6º) Decretar estado de sesión permanente de la mesa de trabajo de los gremios estatales de la Provincia".

Adhesión al director de la fiesta vendimial

Los señores Manuel García Beriaen, Ricardo Ledda, Vladimiro González Werten y Lido González Werten, dieron a conocer ayer el siguiente comunicado:

"Los coautores del libreto premiado para la fiesta central de la Vendimia 76 titulado "Vendimia del agua fecunda", manifiestan públicamente su aprobación a la magistral adaptación y puesta en escena realizada por el director general, señor Abelardo Vázquez, demostrando una vez más su experiencia y gran capacidad creadora para transmitir, a través de un espectáculo musical de masas, tan profundo mensaje de amor y paz, llegando con extrema sencillez a las fibras más profundas de la emoción del público que premió con ininterrumpidos aplausos ese logro de comunicación humana".

"La acertada adaptación de nuestro libreto queda demostrada por la gran cantidad de elogios, felicitaciones y comentarios aprobatorios de todos los medios periodísticos del país".

Información general

Cena de Camaradería. — Los ex-soldados clase 1951, que prestaron servicio en el Distrito Militar Mendoza, se reunirán en una cena de camaradería hoy, a las 21.30, en Mitre y Las

Vitivinícolas suspenden paro hoy y el lunes

Los obreros vitivinícolas retornarán hoy a sus ocupaciones luego de que ayer se cumplió el paro parcial dispuesto por la federación que los agrupa, que suspendió las restantes medidas de fuerza a tomar.

Anoche el secretario general del Sindicato de Obreros y Empleados Vitivinícolas y Afines (Godoy Cruz), Miguel Fragapane, informó que los paros que se iban a efectuar hoy y el lunes, se han suspendido. El dirigente dijo que la entidad gremial fue intimada a no innovar por la delegación regional del Ministerio de Trabajo, en cuya sede se realizará el martes una reunión conciliatoria con la parte patronal.

El reajuste de tarifas reiteró AUTAM

La Asociación Unida Transportes Automotor Mendoza dio a conocer anoche un comunicado de prensa en el que señala que "ante la falta de solución al expediente de actualización de costos y considerando la adecuación de tarifas surgidas en el orden nacional a partir de la fecha (por ayer), en reunión plenaria de asociados ha resuelto: 1º) Reiterar el reajuste inmediato de tarifas en el orden provincial".

Agrega luego que "en caso de no lograr el reajuste pertinente, se procederá a la restricción de los servicios, con la consiguiente suspensión del personal todo ello en salvaguarda de la economía de las empresas prestatarias, víctimas de la incontrolable infla-

Se tomará mañana la prueba de la beca Dr. Adolfo Calle

Mañana, a las 18, en el local del Colegio Nacional "Agustín Alvarez", gentilmente cedido al efecto, se tomará la prueba escrita correspondiente al concurso por la beca de estudios secundarios que este diario tiene instituida como homenaje a su fundador, el doctor Adolfo Calle.

Han de rendir este examen los mejores egresados del séptimo grado de la primaria en 1975 que se inscribieron en tiempo y llenaron los requisitos exigidos, cuya nómina se publicó en la edición del domingo último en LOS ANDES.

Los interesados deben llevar su documento de identidad, además de un bolígrafo y goma de borrar. Pueden presentarse con delantal escolar o con ropa común.

Los padres están facultados para acompañarlos.

El jurado que actuará en la evaluación de los trabajos es el siguiente:

Por la Universidad Nacional de Cuyo - Rectorado, el Dr. Carlos O. Nallim; por la Facultad de Filosofía y Letras de la Universidad Nacional de Cuyo, la profesora Sra. Dolores Granados de Arenas; por la Biblioteca Pública "Gral. San Martín", dependiente del Ministerio de Cultura y Educación de la Provincia, el señor Manuel Vítolo; por la Supervisión Seccional de Escuelas Nacionales, la supervisora escolar Srta. Isabel Yolanda Amate; por el Colegio Nacional "Agustín Alvarez", la profesora Silvia Irene Calí; por la Dirección de Acción Cultural, dependiente del Ministerio de Cultura y Educación de la Provincia, la señora Gloria Eda Arienzo de Pavón; por la Sociedad Argentina de Escritores, filial Mendoza, el arquitecto Samuel Sánchez de Bustamante; por la Subsecretaría de Educación de la Provincia, la inspectora señorita Dolores Manzano; por la Escuela Normal Superior "Tomás Godoy Cruz", su vicedirectora, profesora Nelly Retamales de Martínez; por Diario LOS ANDES, el Dr. Hilario Velasco Quiroga.

Aspecto de la reunión de trabajo realizada en la Casa de Gobierno.

Proyectan la planta de polipropileno

En la Casa de Gobierno comenzaron las sesiones de trabajo relacionadas con la elaboración del proyecto para instalar una planta de polipropileno en el Parque Petroquímico de la Provincia.

La construcción de la planta estará a cargo de la firma Mitsui Petrochemical Industries, de Japón, adjudicataria de la licitación efectuada por Y.P.F.

La primera parte de las sesiones de trabajo, en las que fue tratado el tema "Conferencia de diseño", se inició el 15 en la Capital Federal.

Las reuniones de ayer se desarrollaron entre las 15 y las 20 y proseguirán hoy de 9 a 18 en la destilería Luján de Cuyo y en el Parque Industrial Petroquímico. Participarán ingenieros y técnicos de la Mitsui, Y.P.F., Agua y Energía de la Nación y del gobierno de la Provincia.

El Banco de la Nación reglamentó préstamos para las cooperativas

La intermediación en el INV hizo conocer una comunicación recibida del Banco de la Nación Argentina sobre la reglamentación de créditos otorgados para gastos de cosecha y elaboración 1976.

La reglamentación de esa entidad bancaria relacionada con las cooperativas de productores viñateros, establece: recolección, acarreo a bodega, seguro y elaboración de la producción de sus asociados y adelanto a cuenta de la uva entregada por los mismos: destino, proporción y máximo por firma: recolección, hasta $ 54 por quintal; acarreo a bodega, hasta $ 0.80 por quintal y por kilómetro; seguro, hasta $ 0,55 por quintal cuando exista esta erogación; elaboración del vino proveniente de la uva entregada por sus asociados y alquiler de vasija tanto en bodega propia como en bodega de terceros, hasta $ 53,60 por quintal.

Se señala que la cooperativa hará efectivo al productor a cuenta del valor del vino que resulte de la elaboración de la uva entregada, de acuerdo al rendimiento destinado y en función de los siguientes importes: vino criollo, $ 125 por Hl.; vino blanco de escurrido, $ 137 por Hl.; vino blanco de uvas blancas $ 175; vino tinto de expedición $ 177; vino tinto de medio corte, $ 185 por Hl. y vino tinto de corte, $ 250 por Hl.

En cuanto a los plazos serán pagaderos en cinco cuotas bimestrales del 20 por ciento cada una, con ajuste al siguiente calendario: primera cuota el 1º de febrero de 1977; segunda cuota el 1º de abril de 1977; tercera cuota el 1º de junio de 1977; cuarta cuota el 1º de agosto de 1977 y quinta cuota el 1º de octubre de 1977.

Gremiales

Federación Argentina de Empleados de Casinos — Informó que se ha firmado el decreto por el cual pasó a la órbita provincial el Casino de Catamarca. Con el propósito de finiquitar los trámites pertinentes para la efectivización del traspaso, viajó a la ciudad norteña el secretario del interior de la federación, Juan Manuel Rapacioli. Se recordó que la medida dispuesta por el gobierno catamarqueño, se logró luego de una "intensa lucha gremial de los trabajadores contra la empresa Sussex S.A., que lo usufructuó durante los últimos años".

Entidades de bien público

Club de Leones de Godoy Cruz. — Realizará hoy su reunión habitual, con la asistencia de leones del Club La Ligua, Chile.

Rotary Club Mendoza. — Hoy a las 21 celebrará sesión ordinaria el comité ejecutivo "Bodas de oro" de esta entidad, en el local de José Federico Moreno 1175, ciudad. Durante el acto se escuchará el mensaje del rotarismo chileno, del que es portador el pasado gobernador señor Ramón Pérez Fernández. Asimismo se concretarán las asambleas internacionales que se preparan para el período 1976-77, en Viña del Mar y Mendoza, y se distribuirán funciones de trabajo entre los integrantes del comité.

Embajador del Japón

El embajador de Japón en la Argentina, señor Shiro Kondo, efectuó ayer una visita protocolar al interventor federal en la Provincia, general (R.E.), Pedro León Lucero. El diplomático fue acompañado por el cónsul de su país en la Argentina, señor Chuji Okawa.

A SUS NIÑOS

les gusta hacer pintura, grabado, cerámica, trabajos sobre tela, papel...

hay lugar para ellos en la

ALIANZA FRANCESA

CHILE 1754 - TEL. 217514

Jardín de Infantes .. 4 - 6 años
Trabajos manuales .. 6 - 9 años
Curso Audio-Visual
Bonjour Line ..... 9 - 12 años

Iniciación de las clases:

Lunes 22 de Marzo

19.3 F 54717 1913

Pagarán hoy a bailarines de la Vendimia

Hoy, a partir de las 18, se hará efectivo, en Turismo, el pago a los bailarines, actores y figurantes que participaron en el reciente espectáculo de la fiesta central de la Vendimia.

Un acto en la Sociedad Goetheana

El doctor Jochen Bloss vendrá de Córdoba para el acto que se realizará hoy, a las 19, en el Instituto Cuyano de Cultura Alemana - Sociedad Goetheana Argentina.

Está especialmente dedicado a la inauguración de los cursos de lengua alemana, pero será a la vez una reunión artística y cultural.

Hablará en primer término el doctor Bloss y luego habrá: actuación del coro del Instituto Goethe, dirigido por Ricardo R. Perotti; exhibición de la película documental "Deutschland-Spigel", y será servido un vino de honor.

Se pagará a pensionados que no cobraron

La Intervención Federal, por intermedio del Ministerio de Hacienda, comunicó que la Caja de Jubilaciones y Pensiones de la Provincia abonará hoy a los pensionados y jubilados que no percibieron la semana última los aumentos correspondientes al decreto Nº 491. Lo hará de 8.30 a 12.30, en la Tesorería General de la Provincia.

Los rosacruces celebran antiguo rito de año nuevo

La repetición de una ceremonia que comenzó en el antiguo Egipto hace más de cuarenta siglos, será el punto sobresaliente de un cónclave Rosacruz local a llevarse a cabo el domingo en el Capítulo Mendoza - AMORC, calle Rodríguez Peña 6181, Barrio Santa Ana, Guaymallén.

La Orden conmemora el año nuevo con una fiesta simbólica en la que los participantes comparten comidas simples que corresponden a ciertos elementos básicos de la naturaleza, tales como: maíz, sal, y jugo de uva sin fermentar.

En la oportunidad se aprovechará para la instalación de los nuevos oficiales que han de servir durante el nuevo ciclo.

Ofrecerán hoy suplencias para enseñanza primaria

En los establecimientos educacionales de enseñanza primaria, que se consignan a continuación, se ofrecerán hoy las siguientes suplencias.

Escuela Nº 4 "Mariano Moreno", capital, a las 10, seis cargos de enseñanza común, dos de maestra de música y uno de educación física.

—Escuela Nº 5 "Domingo Bombal", a las 10, ocho cargos de enseñanza común.

—Escuela Nº 6 "Bartolomé Mitre", a las 10, seis cargos de enseñanza común y uno de maestra jardinera.

—Escuela Nº 9 "Patricias Mendocinas", a las 11, cinco cargos de enseñanza común, turno mañana; tres cargos de enseñanza común, turno tarde y uno de maestra de manualidades.

—Escuela Nº 13 "General San Martín", capital, a las 10, siete cargos de enseñanza común.

—Escuela Nº 14 "Juan Agustín Maza", capital, a las 10, un cargo de enseñanza común y uno de maestra jardinera.

—Escuela Nº 17 "Hipólito Yrigoyen", capital, a las 10, tres cargos de enseñanza común, turno mañana, y uno turno tarde, y uno de maestra jardinera.

—Escuela Nº 18 "Manuel Láinez", capital, a las 10, un cargo de enseñanza común y uno de maestra jardinera y a las 13, tres cargos de enseñanza común.

—Escuela Nº 19 "República de Chile", capital, a las 10, cinco cargos de enseñanza común.

—Escuela Nº 21 "Carmen Ponce de Videla", capital, a las 10, cuatro cargos de enseñanza común, uno de maestra jardinera, uno de maestra de música y uno de maestra de manualidades.

—Escuela Nº 25 "Edmundo De Amicis", capital, a las 10, cinco cargos de enseñanza común y dos de maestra jardinera.

—Escuela Nº 28 "Pío XII", a las 10, dos cargos de enseñanza común y tres de maestra jardinera.

—Escuela Nº 29 "Julio César Raffo de la Reta", capital, a las 10, quince cargos de enseñanza común y dos de maestra jardinera.

—Escuela Nº 30 "Blas Brisoli", capital, a las 10, tres cargos de enseñanza común y uno de maestra jardinera.

—Escuela Nº 20 "Carlos N. Vergara", Capital, a las 10, cuatro cargos de enseñanza común, dos de maestra jardinera, dos de educación física y uno de maestra de música.

—Dirección de Psicometría, en calle Entre Ríos 372, ciudad, a las 10, un cargo de psicómetra.

—Escuela Nº 1-D. "Víctor Mercante", calle Rivadavia 166 Capital, a las 10, un cargo de maestra de grado, turno mañana y uno para turno tarde, y a las 13.30, 2 cargos de manualidades.

—Jardín de Infantes Nº 2 "Gregorio Aráoz Alfaro", Capital, a las 10, seis cargos de maestra jardinera y uno de corte y confección.

—Escuela Nº 5-D "Raquel M. de Pavón", Capital, a las 10, cinco reemplazos en la especialidad de sordos y uno de educación física con experiencia en sordos.

—Escuela Nº 21-H- "Independencia", Capital, a las 18.30, un cargo en artes aplicadas.

—Escuela Nº 27-H "Leonor Lemos", a las 19, un cargo de ornamentación.

—Escuela Nº 34 "Sanidad Argentina", Capital, a las 10 un cargo de enseñanza común, uno de jardín de infantes y uno de educación física.

—Escuela Nº 51 "Guillermo Rawson", Godoy Cruz, a las 10, doce cargos de enseñanza común y uno de maestra de música.

—Escuela Nº 52 "Julio Lemos", Godoy Cruz, a las 10, cuatro cargos de enseñanza común, uno de maestra jardinera y uno de educación musical.

—Escuela Nº 54 "Juan Martínez de Rosas", a las 10, un cargo de maestra jardinera, uno de enseñanza común y uno de maestra de dibujo.

—Escuela Nº 55 "Roque Sáenz Peña", Godoy Cruz, a las 10, cinco cargos de enseñanza comun y uno de maestra jardinera.

—Escuela Nº 57 "Julio L. Aguirre", Godoy Cruz, a las 10, tres cargos de enseñanza común, turno mañana, y cinco para el turno tarde.

—Escuela Nº 61 "República del Perú", Godoy Cruz, a las 10, nueve cargos de enseñanza comun.

—Escuela Nº 62 "Victoriano Montes", a las 10, tres cargos de enseñanza común, uno de maestra jardinera y uno de dibujo.

—Escuela Nº 68 "Severo Gutiérrez del Castillo", Godoy Cruz, a las 11, un cargo de maestra jardinera y tres de enseñanza comun.

—Escuela Nº 69 "Fragata Sarmiento", Godoy Cruz, a las 10, tres cargos de enseñanza común.

—Escuela Nº 71 "Emaús", Godoy Cruz, a las 10, cinco cargos de enseñanza común, tres de maestra jardinera y uno de educación musical.

—Escuela Nº 72 "Petroleros Argentinos de Supe", Godoy Cruz, a las 10, dos cargos de maestra jardinera.

—Escuela Nº 73 "República de Cuba", Godoy Cruz, a las 10, un cargo de enseñanza común.

—Escuela Nº 74 "1º de Febrero", Godoy Cruz, a las 10, seis cargos de enseñanza común.

—Escuela Nº 75 "General Enrique Mosconi", Godoy Cruz, a las 10, seis cargos de enseñanza común, uno de maestra jardinera, uno de educación musical y uno de educación física.

—Escuela Nº 70 "Emilio Coni", Godoy Cruz, a las 10, cinco cargos de maestra común.

—Escuela N 4-H "Margarita Corvalan", Godoy Cruz, a las 17, artes decorativas para 1º y 2º años y tejido a máquina para 1º y 2º años.

—Jardín de Infantes Nº 4 "Godoy Cruz", Godoy Cruz, a las 10, tres cargos de maestra jardinera.

—Jardín de Infantes Nº 5-I "26 de Setiembre", Godoy Cruz, a las 10, siete cargos de maestra jardinera.

—Escuela Diferencial Nº 15, a las 10, un cargo de maestra de la especialidad.

—Escuela Nº 18-H "Niñas de Ayohuma", Godoy Cruz, a las 19.30 ,suplencias de labores a mano y arte culinario. No se especificó la cantidad de cargos.

—Escuela Nº 82 "Almafuerte", Guaymallén, a las 10, dos cargos de maestra jardinera.

—Escuela Nº 84 "Alejandro Mathus", Guaymallén, a las 10, dos cargos de enseñanza común.

—Escuela Nº 85 "Manuel Videla", Guaymallén, a las 10, catorce cargos de enseñanza común y cinco de maestra jardinera.

—Escuela Nº 88 "Chacabuco", Guaymallén, a las 10, suplencias de enseñanza común, jardín de infantes y maestra de música. No se especificó cantidad de cargos.

—Escuela Nº 89 "Flavio Ferrari", Guaymallén, a las 10.30, tres cargos de enseñanza común.

—Escuela Nº 92 "Margarita Ulloa", Guaymallén, a las 10, un cargo de enseñanza común turno mañana y a las 14 uno para turno tarde.

—Escuela Nº 93 "Lucio Cicchitti", Guaymallén, a las 10, dos cargos de enseñanza común, dos de maestra jardinera y uno de dibujo.

—Escuela Nº 97 "Pedro N. Ortiz", Guaymallén, a las 10.30, dos cargos de enseñanza común.

—Escuela Nº 98 "José Bruno Morón", Guaymallén, a las 13.30. No se especificó la especialidad ni la cantidad de cargos.

—Escuela Nº 101 "Jorge A. Calle", Guaymallén, a las 10, un cargo de enseñanza común, dos de maestra jardinera y uno de manualidades.

—Escuela Nº 102 "Andrés Ferreyra", Guaymallén, a las 10, cuatro cargos de enseñanza común, uno de maestra jardinera, uno de educación física y uno de manualidades.

—Escuela Nº 103 "Juan E. Pestalozzi", Guaymallén, a las 10, dos cargos de maestra común.

—Escuela Nº 104 "Monseñor Verdaguer", a las 10, dos cargos de enseñanza común.

—Escuela Nº 105 "Manuel I. Molina", a las 10, dos cargos de enseñanza común, dos de maestra jardinera y uno de educacion musical.

—Escuela Nº 106 "José Martí", a las 10, tres cargos de enseñanza comun.

—Escuela Nº 108 "Tomás A. Edison", Guaymallén, a las 10, tres cargos de enseñanza comun, y dos de educacion física.

—Escuela Nº 110 "María Celsa Basaure de Martínez", Guaymallén, a las 10, ocho cargos de enseñanuza comun y dos de maestra jardinera.

—Escuela Nº 114 "Vicente Peñaloza", Guaymallén, a las 10, un cargo de enseñanza común y uno de maestra jardinera, turno tarde.

—Escuela Nº 115 "Miguel A. Ramponi", Guaymallén, a las 10, dos cargos de maestra jardinera y nueve de enseñanza comun.

—Escuela Nº 116 "Juan Manuel de Rosas", Guaymallén, a las 10, cuatro cargos de enseñanza comun y tres de maestra jardinera.

—Escuela Nº 117 "José Guillermo De Paolis", Guaymallén, a las 10.30, tres cargos de enseñanza comun.

—Escuela Nº 118 de Bermejo, a las 10, dos cargos de enseñanza comun y uno de maestra jardinera.

—Escuela Nº 4-D, "Simón Semorille", Guaymallén, a las 10, tres cargos para maestras especializadas.

—Escuela Nº 121, "Juan Gregorio de Las Heras", Las Heras, a las 10, ocho cargos de enseñanza común y uno de dibujo.

—Escuela Nº 122, "Mariano Necochea", Las Heras, a las 10, cinco remplazos de enseñanza común.

—Escuela Nº 123, "Ricardo Báez", Las Heras, a las 14, de enseñanza común, no se especificó la cantidad de cargos y a las 15 de música y dibujo.

—Escuela Nº 124, "Benjamín Matienzo", Las Heras, a las 10, dos cargos de enseñanza común.

—Escuela Nº128, "Bernardo O' Higgins", Uspallata, a las 12, cuatro cargos de enseñanza común y uno de jardín de infantes.

—Escuela Nº 131, "Islas Malvinas", Las Heras, a las 10, un cargo de enseñanza comun.

—Escuela Nº 141, "Cadetes de Aeronáutica", Las Heras, a las 10, trea cargos de enseñanza común.

—Escuela Nº 142, "Merceditas de San Martín", a las 10, tres cargos de enseñanza común y uno de maestra de música.

—Escuela Nº 143, "Manuel Corominola", Las Heras, a las 15, en el local de la escuela Martínez Zuviría, dos cargos de enseñanza común.

—Escuela Nº 145, "Patricios", Las Heras, a las 10, cuatro cargos de enseñanza común, y a las 14.30, un cargo de educación musical y uno de educación física.

—Escuela Nº 146, "Emilia M. de Armanini", Las Heras, a las 10, tres cargos de enseñanza común y dos de jardín de infantes.

—Escuela Nº 147, "Jorge Newbery", Las Heras, a las 10, no se especificó especialidad ni cantidad de cargos.

—Escuela Nº 148, Barrio Espejo, Las Heras, a las 11, un cargo de maestra jardinera.

—Escuela Nº 13-D, "Vicente Polimeni", Las Heras, a las 10, dos cargos de maestra de la especialidad.

—Escuela Nº 21-D, "Teniente Coronel Pompilio Schiliardi", Las Heras, a las 10, tres cargos de maestra de grado.

—Escuela Nº 35-H, Uspallata, el lunes, a las 12.30, un cargo de modas y otro de educación doméstica.

—Jardín de Infantes Nº 7, "Jorge Newbery", Las Heras, a las 10, un cargo de maestra jardinera.

—Escuela Nº 151 "Justo José de Urquiza", Maipú, a las 10, un cargo de maestra de dibujo y uno de educación física y a las 11, dos de maestra jardinera.

—Escuela Nº 152 "José A. Gutiérrez", Maipú, a las 10, dos cargos de enseñanza común, uno de educación musical y uno de jardín de infantes.

—Escuela Nº 153 "Juan Bautista Alberdi", Maipú, a las 10, cinco cargos de enseñanza común, uno de maestra jardinera y uno de educación musical.

—Escuela Nº 154 "Juan José Viamonte", Maipú, a las 10, un cargo de enseñanza común y uno de jardín de infantes.

—Escuela Nº 155 "Juan C. Lafinur", Maipú, a las 11, tres cargos de enseñanza común y dos de jardín de infantes.

—Escuela Nº 157 "Lisandro Aguirre", Maipú, a las 10, nueve cargos de enseñanza común, uno de educación física y uno de jardín de infantes.

—Escuela Nº 159 "Procesa Sarmiento", Maipú, a las 10, cinco cargos de enseñanza común, uno de jardín de infantes y uno de educación física.

—Escuela Nº 168 "José A. de Ozamis", Maipú, a las 10, nueve cargos de enseñanza común, tres de jardín de infantes y uno de educación musical.

—Escuela Nº 173 "Juan E. Serú", Maipú, a las 11.30, cinco cargos de enseñanza común y dos de jardín de infantes.

—Escuela Nº 174 "Leopoldo Zuloaga", Maipú, a las 10, cargos de enseñanza común y jardín de infantes. No se especificó la cantidad de cargos.

—Escuela Nº 175 "Teresa B. de Tittarelli", Maipú, a las 10, un cargo de enseñanza común.

—Escuela Nº 177, "Fray Luis Beltrán", a las 14, un cargo de enseñanza común.

—Escuela Nº 178 "Barrio Jardín de la Mutual Ferroviaria", Luzuriaga, a las 10, cinco cargos de enseñanza común.

—Escuela Coral Nº 2 "Pequeños Cantores de Maipú", Maipú, a las 15, un cargo de enseñanza común con estudios musicales.

—Jardín de Infantes Nº 6-I "Hijitus", Maipú, a las 10, un cargo de jardín de infantes.

—Escuela Diferenciada Nº 12, Maipú, a las 14, un cargo de la especialidad.

—Escuela Nº 201 "Comandante Torres", Luján, a las 10, diez cargos de enseñanza común y uno de manualidades.

—Escuela Nº 202 "Juan José Paso", Luján, a las 10, cuatro cargos de enseñanza común, uno de jardín de infantes y uno de dibujo.

—Escuela Nº 207 "Julio Mayorga", Luján, a las 13, un cargo de enseñanza común y uno de educación física.

—Escuela Nº 209 "Pedro Pascual Rodríguez", Luján, a las 10, cuatro cargos de enseñanza común y uno de educación física.

—Escuela Nº 214 "Emilio Jofré", Luján, a las 10, un cargo de educación musical.

—Escuela Nº 223 "Ramón César Novero", Luján, a las 11, dos cargos de enseñanza común y uno de jardín de infantes.

—Escuela Nº 27-D, Maipú, a las 10, un cargo de maestra de grado con especialidad.

—Escuela Nº 232 "Martín Güemes", San Martín, a las 11, tres cargos de enseñanza común y uno de jardín de infantes.

—Escuela Nº 264 "Ricardo A. Day", Junín, a las 11.30, un cargo de enseñanza común y uno de jardín de infantes.

—Escuela Nº 281 "Bernardino Rivadavia", Rivadavia, a las 11.30, cinco cargos de enseñanza común y tres de jardín de infantes.

—Escuela Nº 291 "Amadeo Jacques", Los Campamentos, Divadavia, a las 17, un cargo de maestra jardinera.

—Escuela Nº 11-D "Romelio Villalobos", Luján, a las 11, dos cargos de maestra de grado con especialidad en educación diferenciada.

—Escuela Nº 235 "José D. Bolaños", San Martín, a las 13.30, u ncargo de enseñanza común.

—Escuela Nº 236 "Lino Hudson" San Martín, a jas 13.30, un cargo de enseñanza común.

—Escuela Nº 240 "Marcos Sastre", San Martín, a las 10, un cargo de maestra jardinera, uno de educación musical y dos de enseñanza común.

—Escuela Nº 243 "Fray Justo Santa María de Oro", San Martín, a las 11, un cargo de maestra jardinera y a las 13.45, un cargo de enseñanza común, uno de maestra de música y uno de educación física.

—Escuela Nº 246 "Coronel Juan E. Rodríguez", San Martín, a las 10, un cargo de enseñanza común.

—Escuela Nº 248 "República de Italia", a las 10.30, dos cargos de enseñanza común, uno de maestra jardinera y uno de educación física.

—Escuela Nº 255 "Batalla de Maipú", San Martín, a las 13, un cargo de maestra jardinera y uno de enseñanza común.

—Escuela Nº 283 "Alfonso Bernal", Rivadavia, a las 11, un cargo de maestra de educación física.

—Escuela Nº 289 "Clotilde del Valle Ubeda", Rivadavia, a las 11.30, cuatro cargos de enseñanza común, dos de maestra jardinera, uno de educación física y uno de dibujo.

—Escuela Nº 19-D "Domingo F. Sícoli", Lavalle, a las 10, un cargo de maestra de grado especializada.

—Escuela Nº 28-H "Rosendo Quiroga", Las Catitas, a las 10, un cargo en la especialidad de labores a mano.

—Escuela Nº 302 "Ventura Segura", La Dormida, a las 12, dos cargos de enseñanza común, uno de educación física, uno de manualidades y uno de música.

—Escuela Nº 351 "Vicente López y Planes", Tunuyán, a las 10.30, siete cargos de enseñanza común, uno de educación musical y dos de jardín de infantes.

—Escuela Nº 353 "Ignacio Fermín Rodríguez", Tunuyán, a las 10, suplencias de enseñanza común y jardín de infantes. No se especificó la cantidad de cargos.

—Escuela Nº 361 "José Hernández", Tunuyán, a las 11, cuatro cargos de enseñanza común, dos de jardín de infantes, uno de dibujo y uno de manualidades.

—Escuela Nº 362 "Antonio Torres", Tunuyán, a las 10, dos cargos de enseñanza común y dos de jardín de infantes.

—Escuela Nº 391 "Emilia H. de Toro", Tupungato, a las 10.30, suplencias de enseñanza común y jardín de infantes. No se especificó la cantidad de cargos.

—Escuela Nº 392 "Guillermo Marconi", Tupungato, a las 11, tres cargos de enseñanza común.

—Escuela Nº 24-H "Rosario P. de Godoy", Tunuyán, a las 11, un cargo de corte y confección.

—Escuela Nº 417 "Bernardo Quiroga", Eugenio Bustos, a las 11, cuatro cargos de enseñanza común, uno de jardín de infantes y uno de educación física.

—Escuela Nº 270 "Tomás Prisco", Junín, a las 11, cuatro cargos de enseñanza común, dos de jardín de infantes.

Paro de los pasteleros si no hay aumento

El Sindicato de Obreros Pasteleros, Pizzeros y Afines, en asamblea general realizada anoche y que pasó a cuarto intermedio hasta hoy, resolvió reclamar un aumento de emergencia sobre la oferta patronal. Añade el comunicado dado a conocer por el gremio, que de no mediar solución antes de las 21 de hoy, habrá paro de actividades el sábado y domingo venideros.

Constitúyase en un Seguro para su Automóvil
Cursos prácticos ambos sexos:
FUNDACION E. A. G.
(altura calle Borrego al 500) Guiñ

Educacionales

Suplencias en cargos directivos. — El inspector técnico de la sección "A", de Capital, Región Norte, ofrecerá hoy a las 11.30, en la sede de Inspección General de la Dirección General de Escuelas, las suplencias en las vicedirecciones de las escuelas Nº 6 "Bartolomé Mitre" y Nº 11 "Daniel Videla Correas" de Capital, según los términos de la resolución 505-T-65.

—El lunes a las 12, en la Inspección Técnica General, el inspector técnico de la sección "A" Regional Centro, ofrecerá la suplencia para la dirección y vicedirección de la Escuela Nº 157 "Lisandro Aguirre" y la vicedirección para la Escuela Nº 155 "Juan C. Lafinur", en el departamento Maipú.

Copa de leche. — La Dirección General de Escuela informó que ha procedido a entregar los elementos para la atención del servicio de la copa de leche. Este servicio está destinado a las escuelas ubicadas en zonas de menores recursos económicos, señala la información. La distribución se hará efectiva a través de los inspectores técnicos regionales de las zonas Norte, Sur, Este y Centro, con la colaboración de los organismos municipales.

Escuela Nacional Nº 62 "General Enrique Mosconi". — Comunicó la dirección del establecimiento que deben presentarse a percibir sus haberes, los docentes que se desempeñaron como suplentes e interinos durante el ciclo de 1975. Los pagos se efectúan en el local escolar en horario de clases.

Escuela de Comercio "Martín Zapata".- Los exámenes de los alumnos que realizaron el curso complementario de 5º año, se tomarán hoy en el turno de la mañana.

Curso de dibujo y pintura.- Mañana se iniciarán los cursos de dibujo y pintura, que anualmente dicta la Dirección de Cultura de la Municipalidad de la Capital, en el teatro Municipal "Gabriela Mistral", ubicado en avenida Pedro B. Palacios y Córdoba. Los cursos, que son gratuitos, se dictarán con estos horarios: secundarios y adultos, de 9 a 10.30; primarios, de 10.30 a 12 y jardines de infantes, de 11 a 12.

ENET Nº 4 - Capital.- En la sede del establecimiento, calle Chile 1050, se encuentra abierta la inscripción para los cursos de formación de operarios, para constructores de segunda categoría para obras sanitarias domiciliarias y para el curso de egresados del curso de formación de operarios e instaladores de gas domiciliario. Los aspirantes deben tener 16 años cumplidos y presentar la siguiente documentación: certificado de estudios del ciclo primario aprobado, una fotografía tamaño carnet, acta de nacimiento, documento de identidad y certificados de las vacunas antivariólica y antitetánica.

Escuela Química BT- Nº 11, Las Heras.- La dirección del establecimiento y la comisión cooperadora convocaron para hoy a una reunión general de padres, que tendrá lugar a las 19 en la sede del Club Social Las Heras.

Culto católico

Reflexiones cuaresmales — El Apostolado de la Oración de la Compañía de Jesús informó sobre la realización de "La hora de Reflexiones Cuaresmales", que tendrán lugar en ese templo desde hoy y los viernes subsiguientes, de 21.30 a 23. Los interesados deben llevar la Biblia a las reuniones.

Docentes analizarán plan tentativo de lucha nacional y la situación provincial

Luego de la "impasse" determinada por las vacaciones, los docentes de Mendoza se reunirán en plenario mañana a las 8 para resolver varios puntos que se estiman de fundamental importancia para el proceso educativo provincial y la situación actual de los maestros en el orden local y en el nacional.

La asamblea se iniciará con un informe de la conducción del SUTE que, ya impreso, ha sido remitido a todas las escuelas a los efectos de una mejor información de los afiliados al Sindicato Unido de Trabajadores de la Educación, y que contiene los detalles sobre las alternativas surgidas del último confederal de CTERA y las respuestas obtenidas de la Intervención Federal en Mendoza sobre los puntos solicitados.

Plan de lucha

El plenario de delegados escolares deberá decidir sobre las propuestas tentativas para un plan de lucha de la CTERA fijadas en el último confederal, que propician medidas de fuerza con las siguientes modalidades: paros de 24 y 48 horas en forma alternada; paros de 72 horas semanales por tiempo indeterminado; y paro por tiempo indeterminado.

Cabe consignar que según señala el informe, la modalidad definitiva será resuelta en el próximo confederal a realizarse el 10 de abril, tomando como base las decisiones que adopten las entidades confederadas en CTERA en sus respectivas asambleas.

Por lo tanto —continúa el informe— si los afiliados al SUTE aceptan este plan tentativo deberán optar por una de las 3 alternativas y consignar su decisión en los mandatos que llevarán los delegados escolares mañana. En caso de no aceptarse deberán proponerse las que se estimen corresponden, para llevar al próximo confederal de la CTERA.

Exigencia nacional

Este plan de lucha está destinado a exigir "un sueldo básico de emergencia para el maestro de grado de $ 20.000 traducido en índice y su equivalente en las demás categorías según lo determinan los estatutos vigentes. Esta petición está avalada por un trabajo elaborado por la CTERA sobre presupuesto mínimo de gastos para una familia tipo, a partir de precios reales obtenidos en las casas de comercio comunes de Capital Federal y de las tarifas de las empresas de servicios públicos".

Por otra parte, que se haga extensivo al sector pasivo y se efectivice de inmediato; también la aplicación de precios máximos con efectivo control realizado por los trabajadores de todas las etapas del proceso, especialmente de producción y distribución en las "empresas líderes" fundamentales; participación de CTERA en la Comisión Técnica Asesora de Política Salarial.

Cabe destacar que, sobre estos puntos, el SUTE —dice el informe— no formuló propuestas sobre medidas de acción directa, debido a que no se habían realizado las consultas en plenario de delegados escolares como establecen los estatutos de la entidad. Esto será resuelto mañana.

Organización nacional

También se darán a conocer otras resoluciones que hacen a la vida interna de la organización docente nacional, y la posición sustentada por el SUTE, en el sentido de "la necesidad de fijar planes coherentes de acción unificada evitando las acciones regionales en procura de soluciones que abarquen a todos los trabajadores de la educación del país, las que deben ser emprendidas por toda la organización confederal". También pidió que "esta organización apoye sin reservas todas las decisiones que la CGT nacional adopte en defensa del salario de los trabajadores".

Esta parte del documento contiene un relato de lo acontecido en una reunión que el secretariado de la Federación de Trabajadores de la Educación Provinciales —FETEP— mantuvo con el secretario gremial y del interior de la CGT nacional, a quien se expuso lo imperioso de "operar la transformación del sistema educativo sobre la base del proyecto de ley de educación elaborado por los docentes mendocinos, que fue puesto oportunamente a consideración del secretario general de la CGT".

Situación provincial

En lo que respecta a la situación provincial, el informe contiene la respuesta oficial completa a los siguientes puntos planteados por el SUTE, que fue dada a conocer en nuestra edición de ayer: amnistía general y restitución

Pastoral por la Jornada de Sacrificio Voluntario

La Comisión Regional Mendoza de la Campaña Mundial contra el Hambre, dio a conocer la exhortación pastoral del arzobispo de Mendoza, monseñor Olimpo Santiago Maresma, que será leída en las misas de mañana y pasado, con motivo de la Jornada de Sacrificio Voluntario.

Señala la exhortación, dirigida a los presbíteros, religiosos, religiosas y laicos:

"El 25 de marzo de cada año celebra la Iglesia el misterio de la Encarnación del Hijo de Dios, y concentra la atención y la piedad de los cristianos en la contemplación y consideración de un hecho fundamental de esa historia de la salvación, en que se pone elocuentemente de manifiesto el interés y el amor de Dios hacia la humanidad caída en el pecado y sus consecuencias: injusticias, discordias, odios, opresiones, hambre, ignorancia, enfermedad y muerte.

"Ese día contemplamos a Dios en el ejercicio de esa virtud tan suya que es la misericordia. Dios es conmovido en su ternura más íntima por toda miseria, toda tribulación, todo sufrimiento humano, de orden espiritual y de orden material. Y esa contemplación de la misericordia de Dios debe provocar y acrecentar la misericordia de los hijos de Dios.

'En su mensaje de Cuaresma de este año, el Santo Padre nos repite una vez más: "...Amad a los hermanos! Amad a los hombres que necesitan de vuestro amor y de vuestro servicio (cfr. 1Jn 4, 19-22). Será la caridad fraterna y social, reanimada, multiplicada en las buenas obras la que no sólo ofrecerá pruebas de nuestro fiel compromiso del Año Santo, sino que demostrará también su fecundidad en los años venideros. "Para participar de la instauración de la justicia y para que el Evangelio del Amor tenga sus testigos, compartid lo que poseéis con los que están a vuestro alrededor; el verdadero pobre descubre siempre alguien más pobre que él. Y participad generosamente en la ayuda recíproca. ...a fin de socorrer a quienes, lejos de vosotros, sufren el hambre y la indigencia".

"Los cristianos no podemos cerrar nuestras entrañas ante un hermano en necesidad. Dice el Apóstol San Juan: "Si alguno que posee bienes de la tierra ve a su hermano padecer necesidad, y le cierra su corazón, cómo puede permanecer en el amor de Dios?, y son muchos, son múltiples los hermanos en necesidad. La Comisión Arquidiocesana de Mendoza para la campaña mundial contra el hambre, pide un sacrificio voluntario, la privación de un gusto o algo que cueste, para entregar su importe o equivalente ahorrado, en las colectas que se llevarán a cabo.

"Pedimos a los fieles cristianos que rueguen a Dios por los que tienen hambre, y por los que tienen bienes, para que los compartan con quienes lo necesitan; y que ofrezcan a Dios un sacrificio en bien de sus hermanos. El fruto de este sacrificio se recibirá en las colectas del domingo 28 de marzo y su víspera, en las iglesias y oratorios públicos de la Arquidiócesis.

"Agradeciendo vuestra colaboración os bendigo cordialmente en el Señor".

Pagan haberes a retirados de Gendarmería

Informó el Centro de Retirados de Gendarmería Nacional Mendoza, que el Banco de la Nación iniciará hoy el pago de los haberes por febrero, al personal de retirados y pensionados de la institución.

PISOS DE MADERA O PLASTICOS..?
LIMPIAPISOS TEKO
OTRO PRODUCTO MAYBOSS S.R.L.
DISTRIBUYE EN MENDOZA:
D.I.C.U. S.A.
ALVAREZ THOMAS 82
GODOY CRUZ - TEL. 222005

SECRETARIA EJECUTIVA SUPERIOR BILINGUE
BOLSA DE TRABAJO PARA EGRESADAS ● GABINETE PSICOPEDAGOGICO
MÉTODOS EXCLUSIVOS ● PROFESORES ESPECIALIZADOS ● LIBROS PROPIOS SIN CARGO
DACTILOGRAFIA EN 5 MESES con "AUDIODAC" Aprendizaje moderno y veloz
INGLES COMERCIAL
En 4 años con certificado de estudios
ISSE
Instituto Superior de Secretariado Ejecutivo
SAN LUIS 306 - TEL. 254300 - M/Z

INTERVENCION FEDERAL EN MENDOZA
MINISTERIO DE BIENESTAR SOCIAL

MENDOZA, 10 MARZO DE 1976

RESOLUCION Nº 365

Visto el expediente D-286/1976, en el cual el Departamento de Obstétricas y de acuerdo a lo establecido en la Ley Nº 3125, —Régimen de la Carrera de Ostetricia, Dietista, Bioquímica y su Decreto Reglamentario Nº 1040/1966— y Decreto Ley Nº 34/1975, estando integrado el H. Jurado de Concursos de Obstetras, solicita se llame a concurso los grados 4 y 5, atento lo informado por el Departamento de Personal y lo aconsejado por la Dirección General de Administración.

El Ministro de Bienestar Social
RESUELVE:

Artículo 1º. — Llamar a concurso para cubrir los siguientes cargos de Grado 4 y 5 de la Carrera Obstétrica, en el Ministerio de Bienestar Social.

HOSPITAL DE GENERAL ALVEAR
GRADO 4 - Servicio de Maternidad ..... UN (1) CARGO
HOSPITAL "EMILIO CIVIT"
GRADO 5 - Servicio de Maternidad "José F. Moreno ..... UN (1) CARGO
GRADO 4 - Servicio de Maternidad "José F. Moreno ..... UN (1) CARGO
GRADO 4 - Servicio de Maternidad "Jose F. Moreno ..... UN (1) CARGO
GRADO 4 - Servicio de Maternidad "Jose F. Moreno ..... UN (1) CARGO
GRADO 4 - Servicio de Maternidad "Jose F. Moreno ..... UN (1) CARGO
HOSPITAL "CARLOS PONCE"
GRADO 4 - Servicio de Maternidad ..... UN (1) CARGO
HOSPITAL "DR. CARLOS F. SAPORITI"
GRADO 4 - Servicio de Maternidad ..... UN (1) CARGO
HOSPITAL DE SAN MARTIN
GRADO 5 - Servicio de Maternidad ..... UN (1) CARGO
GRADO 4 - Servicio de Maternidad ..... UN (1) CARGO
HOSPITAL "TEODORO J. SCHESTAKOW"
GRADO 5 - Servicio de Maternidad ..... UN (1) CARGO
GRADO 4 - Servicio de Maternidad ..... UN (1) CARGO
HOSPITAL "DR. DOMINGO SICOLI"
GRADO 4 - Servicio de Maternidad ..... UN (1) CARGO
HOSPITAL "DR. ALFREDO METRAUX"
GRADO 4 - Servicio de Maternidad ..... UN (1) CARGO
HOSPITAL "DIEGO PAROISSIENS"
GRADO 4 - Servicio de Maternidad ..... UN (1) CARGO

Artículo 2º — Las interesadas deberán anotarse cumpliendo los requisitos exigidos por la Ley Nº 3125 y su Decreto Reglamentario Nº 1040/1966 y Decreto-Ley Nº 34/1975, en la oficina División Asuntos Profesionales y Concursos del Ministerio, a partir del 22 de marzo y hasta el 9 de abril de 1976, a las 12 horas, fecha y hora en que se cerrará la inscripción.

Artículo 3º — El presente llamado a concurso será publicados por dos (2) veces entre los días 15 y 19 de marzo de 1976, en el Boletín Oficial, diarios LOS ANDES y "Mendoza".

Artículo 4º — Comuníquese a quienes corresponda y archívese.

Decio B. Naranjo
Ministro de Bienestar Social
MENDOZA

MENDOZA, 16 Marzo 1976

RESOLUCION Nº 387

Visto el expediente D-286/1976, en el cual consta la "Resolución Nº 365/76 por la que se llama a concurso para cubrir diversos cargos de Grado 4y 5 de la Carrera Obtétrica en dependencias del Ministerio de Bienestar Social, y siendo necesario ampliar los términos de la misma,

El Ministro de Bienestar Social
RESUELVE:

Artículo 1º — Ampliar lo dispuesto por Resolución Nº 365/76 en lo referente a la integración del jurado que intervendrá en el llamado a concurso para cubrir diversos cargos de Grado 4 y 5 de la Carrera Obstétrica en dependencias del Ministerio de Bienestar Social, el que quedará conformado por:

Miembros Titulares
MARIA JALIFF DE MENDIONDO
ZULEMA QUIROGA DE ALONSO
CARMEN OJEDA DE CONTI
EBORA ALICIA PAEZ LARA
GENOVENA MEDINA DE JALAF (Representante gremial).

Miembros Suplentes
OLGA AYALA DE CERVOS
ANTONIA HERRADA DE GABAY
OLGA FUENTES DE LEVY
DORA ZONANA DE CARRIZO
MARY MARTHA SERRANO (Representante Gremial)

Artículo 2º — El llamado a concurso a que hace referencia la Resolución Nº 365/76, será puesto en lugares bien visibles por las direcciones de los distintos hospitales.

Artículos 3º — Comuníquese a quienes corresponde y archívese.

Decio B. Naranjo
Ministro de Bienestar Social
MENDOZA

ACARA

Asociación de Concesionarios de Automotores de la República Argentina
(REGIONAL MENDOZA)

COMUNICADO

Ante las medidas de fuerza dispuestas por el Sindicato de Mecánicos y Afines del Transporte Automotor de la República Argentina (SMATA) que afectan desde el 29 de Febrero p.pdo., la actividad de las Concesionarias de Automotores, se considera necesario ilustrar a la opinión pública sobre los siguientes aspectos.

1º Las partes, empleadora y sindical, suscribieron en el mes de Junio de 1975 el Convenio Colectivo Nº 10/75 con vigencia hasta el 1º de Junio de 1976, convenio que no contempla cláusulas de reajuste automático.

2º Con posterioridad se han aplicado estrictamente los incrementos salariales dispuestos por el Gobierno Nacional en función de su política económcica (S 1.500 - Decr. 3507/75; 18% Decr. 350/76; 4,5% Decr. 796/75 y 20% recientemente sancionado).

3º El petitorio con que se fundamentan las medidas de fuerza adoptadas se formula al margen de las remuneraciones del Convenio e incrementos posteriores, lo que ha motivado que el

AVISOS FUNEBRES

SEPELIOS

✝ **MARIA RUBIO DE CAMPOS**
Q. E. P. D.
Falleció el 18-III-76

...us hijos: Angel, Julio, Ma...uel, Antonio, Miguel y Né...da; sus hijos políticos: An...elica I. Masini, Carmen Sa...afia, Encarnación Rodríguez, ...osa Cervantes y Rubén Si...ampa; nietos y demás famili...ares participan con profun...do dolor su fallecimiento e ...nvitan al sepelio de sus res...os hoy a las 17 hs. en el ce...menterio de la ciudad de San Rafael. Casa mortuoria: Pedro ...Vargas 1560, San Rafael.
19|3|C|20|19|3

✝ **MARIA RUBIO DE CAMPOS.** - Q.E.P.D. - Falleció el 18-III-76. - Sus nietos: Carlos Osvaldo, ...usana Beatriz y María Angélica ...articipan con gran dolor el fa...ecimiento de su querida abuela ...invitan al sepelio de sus restos.
19|3|C|21|19|3

✝ **MARIA RUBIO DE CAMPOS.** - Q.E.P.D. - Falleció el 18-III-76. - El Personal Directivo, Docen...e, Técnico, Administrativo y de ...ervicios Auxiliares del Liceo Agrí...ola y Enológico "Domingo F. ...armiento" de la Universidad ...acional de Cuyo, participa con ...rofundo pesar el fallecimiento ...e la señora madre de su com...añero de trabajo, Ing. Agr. Au...el Campos, y que sus restos se...án inhumados en el cementerio ...e la ciudad de San Rafael.
19|3|C|01|19|3

✝ **MARIA RUBIO DE CAMPOS.** - Q.E.P.D. - Falleció el 18-III-76. - Osvaldo A. Masini y flia. participan con profundo dolor el fa...ecimiento de la querida señora ...aría e invitan al sepelio de sus ...stos.
19|3|C|03|19|3

✝ **MARIA RUBIO DE CAMPOS.** - Q.E.P.D. - Falleció el 18-III-76. - Doctor José Ricardo Báez, ...iguel Fornabaio B., doctor An...onio Gassol Francisco Ibáñez, ...ntonio Ivars, Hilda Tirapu, Gui...ermina de Acosta y sus respec...vas familias, participan con ...rofundo pesar su fallecimiento y ...ue sus restos serán inhumados ...n el cementerio de San Rafael.
19|3|C|52|53|19|3

✝ **MARIA RUBIO DE CAMPOS.** - Q.E.P.D. - Falleció el 18-III-76. - El personal de la cátedra de ...uímica Analítica de la Facultad ...e Ciencias Agrarias (UNC) prof. ...r. Roque Segura, Dr. A. Arias, ...ng. J. C. Basile, A. Carabajal y ...Abal, participan el fallecimien...o de la madre de su profesor ...djunto Ing. Angel Campos y ...buela de su auxiliar Ing. Susa...a Campos. Solicitan una oración ...or el eterno descanso de su al...a.
19|3|C|77|19|3

✝ **MARIA RUBIO DE CAMPOS.** - Q.E.P.D. Falleció el 17-III-76. - José Luis Masini y Flia., parti...pan el fallecimiento de la Sra. ...adre de su hermano político, Ing. ...ngel Campos.
19|3|C|45|19|3

✝ **MARIA RUBIO DE CAMPOS.** - Q.E.P.D. Falleció el 17-III-76. - El personal docente de la Cá...dra Química Agrícola de la Fa...ultad de Ciencias Agrarias de la ...niversidad Nacional de Cuyo, par...cipa su fallecimiento.
19|3|F|47902|19|3

✝
GERONIMA MONTENEGRO
VDA. DE MIGUEZ
Q.E.P.D.
Falleció el 18-III-1976.
C.A.S.R. y B.P.

Su hija: Ana Miguez de Agüero, hijo político: Diego Agüero; nietitos: Eduardito y Ernestito; hermanas: Saturnina, Remigia, Cruz y Carmen; hermanos políticos, sobrinos y demás familiares participan su fallecimiento e invitan al sepelio de sus restos al cementerio de San Roque hoy, a las 10.30 hs. Casa mortuoria: calle Mariano Moreno s.n., Pray Luis Beltrán, Maipú. Servicio: Cochería Timonieri, Calderón y López, Maipú.
19|3|F|47909|19|3

✝
GERMAN GARCIA TORRES
Q.E.P.D.
Falleció el 18-III-1976
C.A.S.R y B.P.

Su esposa: Leonor Pithod de García; hijas: Susana García Pithod de Andrade y Elena García Pithod de Calderón; hijos políticos: José Arturo Andrade y Raúl Enoc Calderón; nietos, hermanos y hermanos políticos, participan su fallecimiento e invitan al sepelio de sus restos, hoy a las 11 horas, en el cementerio de la capital. Se ruega no enviar flores y donar su importe el Hogar de Ancianos. Casa mortuoria: Julio Leonidas Aguirre 336 Ciudad.
19|3|C|111|19|3

✝ **GERMAN GARCIA TORRES** - Q.E.P.D. - Falleció el 18-III-1976. - C.A.S.R. y B.P. - Su hermana: María del Rosario García de Ortega; sus hijos y nietos, participan su fallecimiento e invitan al sepelio de sus restos.
19|3|C|112|19|3

✝ **JOSE GERMAN I. GARCIA TORRES** - Q. E. P. D. - Falleció el 18-III-1976. - Sus hermanos: Mónica García de Aguirre y Julián Aguirre; sus sobrinos: Raquel, Cecilia y Martín, participan con profundo dolor el fallecimiento de su querido tío Germán e invitan al sepelio de sus restos.
19|3|F|47908|19|3

✝ **JOSE GERMAN I. GARCIA TORRES** - Q. E. P. D. - Falleció el 18-III-1976. - Sus hermanos: Gustavo S. García Torres y Julieta Zanocco; sus sobrinos: María Delicia García de Luppoli, Edgardo H. Luppoli, Julia Gloria García de Castino Enzo R. Castino y Tuté García y sobrinos nietos participan con profundo dolor su fallecimiento e invitan al sepelio de sus restos.
19|3|F|47908|19|3

✝ **JOSE GERMAN GARCIA TORRES** - Q.E.P.D. - Falleció el 18-III-1976. - Sus sobrinos: Hugo Bianchi y señora María Alicia Puebla de Bianchi, participan con profundo pesar su fallecimiento e invitan al sepelio de sus restos.
19|3|C|76|19|3

✝ **JOSE GERMAN I. GARCIA TORRES** - Q. E. P. D. - Falleció el 18-III-1976. - Sus sobrinos: Juan Manuel Pithod y Alicia Bianchi de Pithod participan con profundo dolor su fallecimiento e invitn al sepelio de sus restos.
19|3|C|154|19|3

✝ **JOSE GERMAN GARCIA TORRES** - Q.E.P.D. - Falleció el 18-III-1976. - Sus hermanos políticos: Ricardo Puebla y Alicia Pithod de Puebla, participan su fallecimiento e invitan al sepelio de sus restos.
19|3|C|75|19|3

✝ **JOSE GERMAN GARCIA TORRES** - Q.E.P.D. - Falleció el 18-III-1976. - Adela Greco Vda. de Silvestri, Dr. José Luis Silvestri y señora María Cristina Amitrano de Silvestri, participan con profunda pena su fallecimiento e invitan al sepelio de sus restos.
19|3|C|96|19|3

✝ **GERMAN GARCIA TORRES** - Q.E.P.D. - Falleció el 18-III-1976. - C.A.S.R. y B.P. - Clara Inés Vitale de Calderón, Olga Vitale de Corti Videla y Flia., Luis Vitale y Olga Mendoza de Vitale, Rosa Vitale y Amelia Vitale, participan su fallecimiento e invitan al sepelio.
19|3|C|113|19|3

✝ **JOSE GERMAN I. GARCIA TORRES** - Q. E. P. D. - Falleció el 18-III-1976. - Sus C. de Luppoli; Osvaldo F...yano y Flia., Raúl Luppoli y ...., participan con pesar su fa...imiento e invitan al sepelio de ...s restos.
19|3|F|47908|19|3

✝ **JOSE GERMAN I. GARCIA TORRES** - Q. E. P. D. - Falleció el 18-III-1976. - Sus hermanos: Gustavo S. García Torres y Julieta Zanocco; sus sobrinos: María Delicia García de Luppoli, Edgardo H. Luppoli, Julia Gloria García de Castino Enzo R. Castino y Tuté García y sobrinos nietos participan con profundo dolor su fallecimiento e invitan al sepelio de sus restos.
19|3|F|47908|19|3

✝ **JOSE GERMAN GARCIA TORRES** - Q.E.P.D. - Falleció el 18-III-1976. - Sus sobrinos: Hugo Bianchi y señora María Alicia Puebla de Bianchi, participan con profundo pesar su fallecimiento e invitan al sepelio de sus restos.
19|3|C|76|19|3

✝ **JOSE GERMAN I. GARCIA TORRES** - Q. E. P. D. - Falleció el 18-III-1976. - Sus sobrinos: Juan Manuel Pithod y Alicia Bianchi de Pithod participan con profundo dolor su fallecimiento e invitn al sepelio de sus restos.
19|3|C|154|19|3

✝ **JOSE GERMAN GARCIA TORRES** - Q.E.P.D. - Falleció el 18-III-1976. - Sus hermanos políticos: Ricardo Puebla y Alicia Pithod de Puebla, participan su fallecimiento e invitan al sepelio de sus restos.
19|3|C|75|19|3

✝ **JOSE GERMAN GARCIA TORRES** - Q.E.P.D. - Falleció el 18-III-1976. - Adela Greco Vda. de Silvestri, Dr. José Luis Silvestri y señora María Cristina Amitrano de Silvestri, participan con profunda pena su fallecimiento e invitan al sepelio de sus restos.
19|3|C|96|19|3

✝ **GERMAN GARCIA TORRES** - Q.E.P.D. - Falleció el 18-III-1976. - C.A.S.R. y B.P. - Clara Inés Vitale de Calderón, Olga Vitale de Corti Videla y Flia., Luis Vitale y Olga Mendoza de Vitale, Rosa Vitale y Amelia Vitale, participan su fallecimiento e invitan al sepelio.
19|3|C|113|19|3

✝ **JOSE GERMAN I. GARCIA TORRES** - Q. E. P. D. - Falleció el 18-III-1976. - Sus C. de Luppoli; Osvaldo F...yano y Flia., Raúl Luppoli y ...., participan con pesar su fa...imiento e invitan al sepelio de ...s restos.
19|3|F|47908|19|3

✝ **GERMAN GARCIA TORRES** - Q.E.P.D. - Falleció el 18-III-1976. - C.A.S.R. y B.P. - Sus hijos políticos: Ricardo Puebla y Alicia Pithod de Puebla, participan su fallecimiento e invitan al sepelio de sus restos.
19|3|C|75|19|3

✝ **GERMAN GARCIA TORRES** - Q.E.P.D. - Falleció el 18-III-1976. - C.A.S.R. y B.P. - Su hermana: María del Rosario García de Ortega; sus hijos y nietos, participan su fallecimiento e invitan al sepelio de sus restos.
19|3|C|112|19|3

✝ **GERMAN GARCIA TORRES** - Q.E.P.D. - Falleció el 18-III-1976. - C.A.S.R. y B.P. - Clara Inés Vitale de Calderón, Olga Vitale de Corti Videla y Flia., Luis Vitale y Olga Mendoza de Vitale, Rosa Vitale y Amelia Vitale, participan su fallecimiento e invitan al sepelio.
19|3|C|113|19|3

✝ **GERMAN GARCIA TORRES** - Q.E.P.D. - Falleció el 18-III-1976. - C.A.S.R. y B.P. - Sus hijos políticos: Ricardo Puebla y Alicia Pithod de Puebla, participan su fallecimiento e invitan al sepelio de sus restos.
19|3|C|75|19|3

✝ **GERMAN GARCIA TORRES** - Q.E.P.D. - Falleció el 18-III-1976. - C.A.S.R. y B.P. - Su hermana: María del Rosario García de Ortega; sus hijos y nietos, participan su fallecimiento e invitan al sepelio de sus restos.
19|3|C|112|19|3

✝ **GERMAN GARCIA TORRES** - Q.E.P.D. - Falleció el 18-III-1976. - C.A.S.R. y B.P. - Ernestina Rouzaud de Durand y sus hijos: José F. Morales y María Teresa Durand, participan su fallecimiento e invitan al sepelio de sus restos.
19|3|C|121|19|3

✝ **JOSE GERMAN I. GARCIA TORRES** - Q. E. P. D. - Falleció el 18-III-1976. - Sus vecinos: Aurelio Alonso y Flia., Pedro García y Sra., Ernesto Agasso y Flia., Juan José Zelcers y Flia., Erina Barola y Flia., Francisco López y Flia., Domingo Troglia y Sra., Aida de Romero, Luis Silvestri, Miguel Nudo y Flia., Pedro Quistapace, doctor Miguel Giordano, familia Guerra; Osvaldo Puing y Flia., Luis A. Villarruel participan su fallecimiento e invitan al sepelio de sus restos.
19|3|C|140|19|3

✝
RAMON AGENOR FLORES
Q. E. P. D.
Falleció el 18-III-1976
C. A. S. R. y B. P.

Su desconsolada esposa Nieves Guiñazu; sus hijos Nieves Rafaela y Ramón; hijo político Antonino Seminara; sus hermanas Rafaela, Pilar y Josefa; sus padres políticos Belidoro Guiñazu, María Herminia Martínez; sus hermanos políticos Belidoro, Héctor, Esther, Lina, Mario, Julia y Fernando Guiñazu; nieto y sobrinos participan su fallecimiento e invitan al sepelio de sus restos hoy a las 19 hs. al cementerio de la Capital. Casa mortuoria Baicarce 1123, Barrio Aeronautico, Las Heras.
19|3|C|156|19|3

✝ **CARLOS WASHINGTON SEGURA.** - Q.E.P.D. - Falleció el 18-III-1976. - C.A.S.R. y B.P. - Su desconsolada esposa, Celia Corts de Segura; hijos: Carlos Eduardo, Guillermo Cesar; padres: Cesar Segura y Rosa D'Camillo hermanos: Cesar Federico, Rosa Blanca y Carmen, hermanos políticos, tíos, primos, sobrinos y demás deudos, participan su fallecimiento e invitan al sepelio que se efectuará hoy, a las 18, en el cementerio de G. Cruz. Casa mortuoria: Vicente Lopez y Planes 241, Godoy Cruz. Servicio: Casa Flores.
19|3|C|143|19|3

✝ **CARLOS WASHINGTON SEGURA.** - Q.E.P.D. - Falleció el 18-III-1976. - C.A.S.R. y B.P. - Hilda Segura de Glangioble y Flia., Alba Segura, Horacio Segura y señora y Fernando Chacon y Flia., participan el fallecimiento de su sobrino e invitan al sepelio de sus restos.
19|3|F|47679|19|3

✝ **CARLOS WASHINGTON SEGURA.** - Q.E.P.D. - Falleció el 18-III-1976. - C.A.S.R. y B.P. - Los amigos de sus hijos: Dany, Rosen, Pepe, Jorge Bucemi, Cacho, Kuky, Lito, Oscar, Hector, Angel, Carlos Barbetto, Eduar, Luis Martín, Dante, Dany y Raúl Pereyra, Hugo Cordi, Luis Zalazar, Jorge Aranguez, Alfredo Nuñez, Carlos Carranza, Sarito, Omar Tasbille, J. Carlos y Miguel Angel Cabrera, Nito, Cholín, Lolo Prado, Mickie, Negro Guardia, Luis Fipistrelli, Beto Reyes, Raúl Lucero, Tito, Pololo, Tino y Julito participan con dolor su fallecimiento e invitan al sepelio de sus restos.
19|3|C|133|19|3

✝ **CARLOS WASHINGTON SEGURA.** - Q.E.P.D. - Falleció el 18-III-1976. - C.A.S.R. y B.P. - Victor José Di Cesare y Flia., participan su fallecimiento e invitan al sepelio de sus restos.
19|3|F|47679|19|3

✝ **CARLOS WASHINGTON SEGURA.** - Q.E.P.D. - Falleció el 18-III-1976. - C.A.S.R. y B.P. - José Raul Pereyra y Flia., Raul Dario Pereyra y Sra., participan su fallecimiento e invitan a acompañar sus restos hasta su ultima morada.
19|3|F|47679|19|3

✝ **CARLOS WASHINGTON SEGURA.** - Q.E.P.D. - Falleció el 18-III-1976. - C.A.S.R. y B.P. - Sus íntimos amigos: Ricardo Casas, Raul Ricel y respectivas familias participan con profundo dolor su fallecimiento.
19|3|C|142|19|3

✝ **CARLOS WASHINGTON SEGURA.** - Q.E.P.D. - Falleció el 18-III-1976. - C.A.S.R. y B.P. - Martín Garcia y Flia., participan con profundo dolor su fallecimiento.
19|3|C|141|19|3

✝ **CARLOS WASHINGTON SEGURA.** - Q.E.P.D. - Falleció el 18-III-1976. - C.A.S.R. y B.P. - Aurelio Prestinoni y Flia., participan el fallecimiento del dilecto amigo y compañero de tareas e invitan al sepelio de sus restos.
19|3|C|124|19|3

✝ **CARLOS WASHINGTON SEGURA.** - Q.E.P.D. - Falleció el 18-III-1976. - C.A.S.R. y B.P. - Justo Pastor Barrionuevo y Flia., participan el fallecimiento de su dilecto amigo y compañero de tareas e invitan al sepelio de sus restos.
19|3|C|124|19|3

✝ **CARLOS WASHINGTON SEGURA.** - Q.E.P.D. - Falleció el 18-III-1976. - C.A.S.R. y B.P. - Andrés A. Vassalla y Flia., participan el fallecimiento de su dilecto amigo y compañero de tareas e invitan al sepelio de sus restos.
19|3|C|124|19|3

✝ **CARLOS WASHINGTON SEGURA.** - Q.E.P.D. - Falleció el 18-III-1976. - C.A.S.R. y B.P. - Augusto Mouret y Flia., participan el fallecimiento de su dilecto amigo y compañero de tareas e invitan al sepelio de sus restos.
19|3|C|124|19|3

✝ **CARLOS WASHINGTON SEGURA.** - Q.E.P.D. - Falleció el 18-III-1976. - C.A.S.R. y B.P. - Jorge Rios y Flia., participan el fallecimiento de su dilecto amigo y compañero de tareas e invitan al sepelio de sus restos.
19|3|C|124|19|3

✝ **CARLOS WASHINGTON SEGURA.** - Q.E.P.D. - Falleció el 18-III-1976. - C.A.S.R. y B.P. - Nino Francisco Zabala y Flia., participan el fallecimiento de su dilecto amigo y compañero de tareas e invitan al sepelio de sus restos.
19|3|C|124|19|3

✝ **CARLOS WASHINGTON SEGURA.** - Q.E.P.D. - Falleció el 18-III-1976. - C.A.S.R. y B.P. - Pedro Oscar Molina y Flia., participan el fallecimiento de su dilecto amigo y compañero de tareas e invitan al sepelio de sus restos.
19|3|C|124|19|3

✝ **CARLOS WASHINGTON SEGURA.** - Q.E.P.D. - Falleció el 18-III-1976. - C.A.S.R. y B.P. - Hernán C. Molina y Flia., participan el fallecimiento de su dilecto amigo y compañero de tareas e invitan al sepelio de sus restos.
19|3|C|124|19|3

✝ **CARLOS WASHINGTON SEGURA.** - Q.E.P.D. - Falleció el 18-III-1976. - C.A.S.R. y B.P. - Heriberto O. Cardozo y Flia., participan el fallecimiento de su dilecto amigo y compañero de tareas e invitan al sepelio de sus restos.
19|3|C|124|19|3

✝ **CARLOS WASHINGTON SEGURA.** - Q.E.P.D. - Falleció el 18-III-1976. - C.A.S.R. y B.P. - Sus vecinos y amigos, familias: Pepe, Giordano, Barchilon, Pereyra, Páez, Godoy, Osa, Maccari, Tomasini, Franco, Alvarez, Reales, Gasparolo, Quiroga, Díaz, Mallanz, Zaligueta, Jaliff, Cazzata, Palacio y Martín Garcia, participan con profundo dolor su fallecimiento e invitan al sepelio de sus restos.
19|3|C|125|19|3

✝ **CARLOS WASHINGTON SEGURA.** - Q.E.P.D. - Falleció el 18-III-1976. - C.A.S.R. y B.P. - El directorio y personal de la Caja Financiera del Personal de YPF, Zona Cuyo S.A., participan con pesar el fallecimiento del presidente de la entidad e invitan al sepelio de sus restos.
19|3|C|124|19|3

✝ **CARLOS WASHINGTON SEGURA.** - Q.E.P.D. - Falleció el 18-III-1976. - C.A.S.R. y B.P. - José Coria y Flia., participan con profundo dolor el fallecimiento de su amigo e invitan al sepelio de sus restos.
19|3|C|134|19|3

A su enfermo grave llámele el sacerdote con tiempo

Servicio Sacerdotal Nocturno
Tel. 55654 de 21.30 a 6.30
SERVICIO GRATUITO

✝ **CARLOS WASHINGTON SEGURA.** - Q.E.P.D. - Falleció el 18-III-1976. - C.A.S.R. y B.P. - Sus vecinos y amigos de calle Yapeyú: José Zalazar, Carlos Scharr, Vicente Romero, Ricardo Ramírez, Vicente Herrera, Carlos Canciani, Rogelio Trejo, Roberto Battaglia, Hernán Meza, José Chirino, Miguel Marinero, Juan Delgado, Ernesto Casas, Lila Salmin, Oscar Ciotti, José Pasquier, Carlos Grotz, María Heinze, Héctor Gil, Jorge Damiani, Ricardo Battaglia y sus respectivas familias, participan con pesar su fallecimiento e invitan al sepelio de sus restos.
19|3|F|47681|19|3

✝ **CARLOS WASHINGTON SEGURA.** - Q.E.P.D. - Falleció el 18-III-1976. - C.A.S.R. y B.P. - Oscar Molina Urrutia y Flia., participan con profundo pesar el fallecimiento de su querido y dilecto amigo e invitan al sepelio de sus restos.
19|3|C|149|19|3

✝ **CARLOS WASHINGTON SEGURA.** - Q.E.P.D. - Falleció el 18-III-1976. - C.A.S.R. y B.P. - El personal de Caja Financiera de Y.P.F. participa con profundo pesar el fallecimiento de su apreciado director gerente e invita al sepelio de sus restos.
19|3|C|151|19|3

✝ **PEDRO ARMENDARIZ.** - Q.E.P.D. - Falleció el 18-III-76. - C.A.S.R. y B.P. - Sus desconsoladas hijas: Olga Norma, Alba Dora; hijo político Juan Carlos Landa; hermanos: Juan, Andrea, Lucía, Rosa, Armando, Julia, hermanos políticos, Isolina, Teresa, Victoria, Francisca, Adela, Enriqueta, León, Lucas, nietos: María y Paola, hermana política Alberta, primos, sobrinos, y demás deudos participan su fallecimiento e invitan al sepelio que a las 17 hs. se realizará en el cementerio de Godoy Cruz. Casa mortuoria: Chile 4582, Guaymallen. Servicio: Casa Flores.
19|3|C|143|19|3

✝ **PEDRO ARMENDARIZ.** - Q.E.P.D. - Falleció el 18-III-76. - C.A.S.R. y B.P. - Su tía Jesusa Vda. de Liberal, sus primos: Humberto Martino y flia., Domingo Di Cara y flia., Carlos Goudailliez y flia., Victor Iglesias y flia., participan su fallecimiento e invitan al sepelio de sus restos.
19|3|C|148|19|3

✝ **PEDRO ARMENDARIZ.** - Q.E.P.D. - Falleció el 18-III-76. - Lucía Armendáriz de Liberal, Elena Liberal de Impellizzieri, Rvda. Victoria Liberal, Alicia Jara de Liberal, María Liberal, Jacinta Liberal de Moyano, Víctor Liberal, Alicia Liberal de Moyano, Francisco Impellizzieri, Antonio Moyano, Narciso Moyano y Haydée Arguinzoniz de Liberal y sus respectivas familias participan con dolor el deceso de su querido primo Pedro e invitan al sepelio d sus restos.
19|3|C|155|19|3

✝ **PEDRO ARMENDARIZ.** - Q.E.P.D. - Falleció el 18-III-76. - Hector Boccia y flia. y Ricardo Elias y flia. participan con profundo dolor el fallecimiento de Pedro Armendáriz e invitan al sepelio de sus restos.
19|3|C|147|19|3

✝ **PEDRO ARMENDARIZ.** - Q.E.P.D. - Falleció el 18-III-76. - C.A.S.R. y B.P. - Felisa Frack de Selvaggi, Venus S. de Cambraghi y flia., José Ros y familia, Nidia S. de Kuzman y Miguel Kuzman participan con profundo dolor su fallecimiento e invitan al sepelio de sus restos.
19|3|C|130|19|3

✝ **PEDRO ARMENDARIZ.** - Q.E.P.D. - Falleció el 18-III-76. - C.A.S.R. y B.P. - Las amigas de su hija Chiquita, Olga, Ana María y Pirucha y las flias., Marchant y flias., Curri, participan con profundo dolor su fallecimiento e invitan al sepelio de sus restos.
19|3|C|109|19|3

✝ **PEDRO ARMENDARIZ.** - Q.E.P.D. - Falleció el 18-III-76. - C.A.S.R. y B.P. - Hermelinda Furiasse Vda. de Paparini, Luis Octavio Paparini y señora y Osvaldo A. Paparini y flia., participan con profundo dolor el fallecimiento de Pedro Armendariz e invitan al sepelio de sus restos.
19|3|C|147|19|3

✝ **PEDRO ARMENDARIZ.** - Q.E.P.D. - Falleció el 18-III-76. - El Honorable Consejo de Administración del Banco Unión Comercial e Industrial Cooperativa Ltda. y el personal de la institución, participan el fallecimiento del padre de la colaboradora Alba Dora Armendariz.
19|3|F|54854|19|3

✝ **TERESA BARROSO VDA. DE MORALES** - Q.E.P.D. - Falleció el 18-III-1976 - Sus hijos Adela, Justo, Ismael, Teresa, Gualterio y Carlos; hijos políticos Reyes Bustos, Héctor Maturano, Pascua Salinas y Analia Aveiro; futura hija política Rosa Laura Ibazeta, y nietos participan con dolor su fallecimiento e invitan al sepelio de sus restos hoy a las 10 horas en el cementerio de San Carlos. Casa de duelo Ejército de los Andes s.n., San Carlos.
19|3|F|47905|19|3

✝ **TERESA BARROSO VDA. DE MORALES** - Q.E.P.D. - Falleció el 18-III-1976 - Sus hermanos Benjamín, Jesús, Ceferino, Eusebio y Mercedes; hermanos políticos Martín Ramírez y Flia., Martha Guerra, Carmen Morales, Irene Arenas; sobrino Damián Barrozo, participan con dolor su fallecimiento e invitan a acompañar sus restos.
19|3|F|47906|19|3

✝ **TERESA BARROSO VDA. DE MORALES** - Q.E.P.D. - Falleció el 18-III-1976 - Sus primos Leonardo, Ramón, Felipe, Zoilo, Teresa y Eugenia Guzmán, Justa G. de Videla, Elsa G. de Salinas; primos políticos y sobrinos participan su fallecimiento e invitan al sepelio de sus restos.
19|3|F|47906|19|3

✝ **TERESA BARROSO VDA. DE MORALES** - Q.E.P.D. - Falleció el 18-III-1976 - El personal de INTA Estación Experimental La Consulta, participa el fallecimiento de la madre y hermana respectivamente de los compañeros de trabajo Carlos Morales y Ceferino Barroso e invitan al sepelio de sus restos.
19|3|F|47682|19|3

✝ **TERESA BARROSO VDA. DE MORALES** - Q.E.P.D. - Falleció el 18-III-1976 - Nieves Bordón Vda. de Pavez y Flia. participa con dolor el fallecimiento de su querida amiga e invitan al sepelio de sus restos.
19|3|F|47906|19|3

✝ **TERESA BARROSO VDA. DE MORALES** - Q.E.P.D. - Falleció el 18-III-1976 - Eduardo Delgado y Flia., Esther Miranda Vda. de Morales y Flia., Dionisio Morales y Flia., Matilde Vda. de Montenegro, Oscar Morales y familia y Juan Núñez y Flia. participan su fallecimiento e invitan a acompañar sus restos.
19|3|F|47906|19|3

✝ **TERESA BARROSO VDA. DE MORALES** - Q.E.P.D. - Falleció el 18-III-1976 - La Comisión Directiva del Club Atlético El Fuerte participa el fallecimiento de la señora madre de su secretario señor Justo Morales y jugadores Gualterio y Carlos Morales y hermana del señor vicepresidente don Jesus Barrozo e invitan a acompañar sus restos.
19|3|F|47906|19|3

✝ **TERESA BARROSO VDA. DE MORALES** - Q.E.P.D. - Falleció el 18-III-1976 - Eleodoro Delgado y Flia., José Maturana y Flia., Felix Arenas y Flia. Maximino Arenas y Flia., Sergio Campos y Flia. e Hilario Guerra y familia participan su fallecimiento e invitan al sepelio de sus restos.
19|3|F|47906|19|3

✝ **TERESA BARROSO VDA. DE MORALES** - Q.E.P.D. - Falleció el 18-III-1976 - Las amigas de su hija Chiquita, Olga, Ana María y Pirucha y las flias., Marchant y flias., Curri, participan con profundo dolor su fallecimiento e invitan al sepelio de sus restos.
19|3|C|109|19|3

✝ **PEDRO ARMENDARIZ.** - Q.E.P.D. - Falleció el 18-III-76. - Su tía Jesusa Vda. de Liberal, sus primos: Humberto Martino y flia., Domingo Di Cara y flia., Carlos Goudailliez y flia., Victor Iglesias y flia., participan su fallecimiento e invitan al sepelio de sus restos.
19|3|C|148|19|3

✝ **PEDRO ARMENDARIZ.** - Q.E.P.D. - Falleció el 18-III-76. - Lucía Armendáriz de Liberal, Elena Liberal de Impellizzieri, Rvda. Victoria Liberal, Alicia Jara de Liberal, María Liberal, Jacinta Liberal de Moyano, Víctor Liberal, Alicia Liberal de Moyano, Francisco Impellizzieri, Antonio Moyano, Narciso Moyano y Haydée Arguinzoniz de Liberal y sus respectivas familias participan con dolor el deceso de su querido primo Pedro e invitan al sepelio d sus restos.
19|3|C|155|19|3

✝ **PEDRO ARMENDARIZ.** - Q.E.P.D. - Falleció el 18-III-76. - Hector Boccia y flia. y Ricardo Elias y flia. participan con profundo dolor el fallecimiento de Pedro Armendáriz e invitan al sepelio de sus restos.
19|3|C|147|19|3

✝ **PEDRO ARMENDARIZ.** - Q.E.P.D. - Falleció el 18-III-76. - El Honorable Consejo de Administración del Banco Unión Comercial e Industrial Cooperativa Ltda. y el personal de la institución, participan el fallecimiento del padre de la colaboradora Alba Dora Armendariz.
19|3|F|54854|19|3

✝ **TERESA BARROSO VDA. DE MORALES** - Q.E.P.D. - Falleció el 18-III-1976 - Sus hijos Adela, Justo, Ismael, Teresa, Gualterio y Carlos; hijos políticos Reyes Bustos, Héctor Maturano, Pascua Salinas y Analia Aveiro; futura hija política Rosa Laura Ibazeta, y nietos participan con dolor su fallecimiento e invitan al sepelio de sus restos hoy a las 10 horas en el cementerio de San Carlos. Casa de duelo Ejército de los Andes s.n., San Carlos.
19|3|F|47905|19|3

✝ **TERESA BARROSO VDA. DE MORALES** - Q.E.P.D. - Falleció el 18-III-1976 - Sus primos Leonardo, Ramón, Felipe, Zoilo, Teresa y Eugenia Guzmán, Justa G. de Videla, Elsa G. de Salinas; primos políticos y sobrinos participan su fallecimiento e invitan al sepelio de sus restos.
19|3|F|47906|19|3

✝ **TERESA BARROSO VDA. DE MORALES** - Q.E.P.D. - Falleció el 18-III-1976 - El personal de INTA Estación Experimental La Consulta, participa el fallecimiento de la madre y hermana respectivamente de los compañeros de trabajo Carlos Morales y Ceferino Barroso e invitan al sepelio de sus restos.
19|3|F|47682|19|3

✝ **TERESA BARROSO VDA. DE MORALES** - Q.E.P.D. - Falleció el 18-III-1976 - Nieves Bordón Vda. de Pavez y Flia. participa con dolor el fallecimiento de su querida amiga e invitan al sepelio de sus restos.
19|3|F|47906|19|3

✝ **TERESA BARROSO VDA. DE MORALES** - Q.E.P.D. - Falleció el 18-III-1976 - Eduardo Delgado y Flia., Esther Miranda Vda. de Morales y Flia., Dionisio Morales y Flia., Matilde Vda. de Montenegro, Oscar Morales y familia y Juan Núñez y Flia. participan su fallecimiento e invitan a acompañar sus restos.
19|3|F|47906|19|3

✝ **TERESA BARROSO VDA. DE MORALES** - Q.E.P.D. - Falleció el 18-III-1976 - La Comisión Directiva del Club Atlético El Fuerte participa el fallecimiento de la señora madre de su secretario señor Justo Morales y jugadores Gualterio y Carlos Morales y hermana del señor vicepresidente don Jesus Barrozo e invitan a acompañar sus restos.
19|3|F|47906|19|3

✝ **TERESA BARROSO VDA. DE MORALES** - Q.E.P.D. - Falleció el 18-III-1976 - Eleodoro Delgado y Flia., José Maturana y Flia., Felix Arenas y Flia. Maximino Arenas y Flia., Sergio Campos y Flia. e Hilario Guerra y familia participan su fallecimiento e invitan al sepelio de sus restos.
19|3|F|47906|19|3

✝ **TERESA BARROSO VDA. DE MORALES** - Q.E.P.D. - Falleció el 18-III-1976 - Sus primos Leonardo, Ramón, Felipe, Zoilo, Teresa y Eugenia Guzmán, Justa G. de Videla, Elsa G. de Salinas; primos políticos y sobrinos participan su fallecimiento e invitan al sepelio de sus restos.
19|3|F|47906|19|3

✝ **TERESA BARROSO VDA. DE MORALES** - Q.E.P.D. - Falleció el 18-III-1976 - Sus hijos Adela, Justo, Ismael, Teresa, Gualterio y Carlos; hijos políticos Reyes Bustos, Héctor Maturano, Pascua Salinas y Analia Aveiro; futura hija política Rosa Laura Ibazeta, y nietos participan con dolor su fallecimiento e invitan al sepelio de sus restos hoy a las 10 horas en el cementerio de San Carlos. Casa de duelo Ejército de los Andes s.n., San Carlos.
19|3|F|47905|19|3

✝ **TERESA BARROSO VDA. DE MORALES** - Q.E.P.D. - Falleció el 18-III-1976. - Su hermano: Pascual La Fata, Josefa T. de La Fata, sobrinos: Silvia, Genaro y Alicia, participan con dolor su fallecimiento.
19|3|C|146|19|3

✝ **MARGARITA LA FATA DE TRICARICO.** - Q. E. P. D. - Falleció el 18-III-1976. - Amado Meljim y sra. Abes Hamdan y flia., Yamil Feljim y flia., participan con profundo dolor la irreparable perdida de la madre de su hijo y hermano político, Salvador.
19|3|C|132|19|3

✝ **MARGARITA LA FATA DE TRICARICO.** - Q. E. P. D. - Falleció el 18-III-1976. - Comisión directiva, asociados y empleados de Covencar Ltda., participan con dolor el fallecimiento de la hermana de su socio - gerente, Pascual La Fata.
19|3|C|146|19|3

✝ **MARGARITA LA FATA DE TRICARICO.** - Q. E. P. D. - Falleció el 18-III-1976. - Carlos Monetti y flia., Francisco Guevara y flia., Aurelio Segnan y flia., Maroun Hajj y flia., Juan Santos Dimarco, participan con dolor el fallecimiento de la hermana de su dilecto amigo Pascual La Fata.
19|3|C|146|19|3

✝ **MARGARITA LA FATA DE TRICARICO.** - Q. E. P. D. - Falleció el 18-III-1976. - Antulio Paparini y flia., participan con dolor el fallecimiento de la hermana de su amigo Pascual La Fata.
19|3|C|146|19|3

✝ **MARGARITA LAFATA DE TRICARICO.** - Q.E.P.D. - Falleció el 18-III-1976. - Juan Petrich y Flia., participan con profundo dolor el fallecimiento de su querida amiga y que sus restos serán inhumados en el dia de la fecha, a las 18 hs., en el cementerio de Godoy Cruz.
19|3|C|153|19|3

✝ **LUIS DOMINGO BORDON.** - Q.E.P.D. - Falleció el 18-III-1976. - C.A.S.R. y B.P. - Su desconsolada esposa: Elsa Fuentes de Bordón; hijo: Luis Emilio; padres. Félix Bordón y María Benito de Bordón; padres políticos: Emilio Fuentes y Elsa de Fuentes; hermanos: Margarita, María, Antonio, Alberto, Pedro y Hugo; hermanos políticos, tíos, primos, sobrinos y demás deudos, participan su fallecimiento e invitan al sepelio hoy a las 19 en el cementerio de Godoy Cruz. Casa mortuoria: Barrio SUPE Sur. M. 17. C. 13. Godoy Cruz. - Servicio: Casa Flores.
19|3|C|143|19|3

✝ **LUIS DOMINGO BORDON** - Q.E.P.D. - Falleció el 18-III-1976. - C.A.S.R. y B.P. - Su hermano: Dr. Félix Alberto Bordón; su hermana política: Lidia Ester Relaméndez de Bordón; sus sobrinos: Lidia, Alberto, Susana y Adriana, participan con profundo dolor su fallecimiento e invitan al sepelio de sus restos.
19|3|C|126|19|3

✝ **LUI

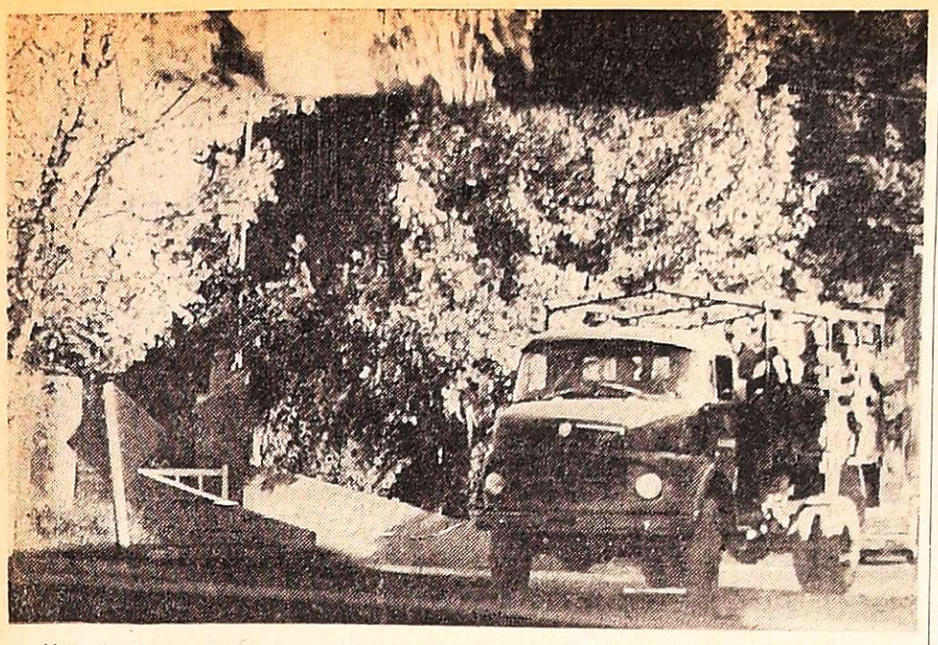

Uno de los camiones con tropas del Ejército abandona, alrededor de las 17.30 de ayer, el cámping de lo U.O.M. en El Bermejo, cuya entrada se observa a la izquierda.

Operativo del Ejército en cámping de los metalúrgicos

Un vasto despliegue de efectivos realizó el Ejército en la tarde de ayer en el camping que la Unión Obrera Metalúrgica, seccional Mendoza, posee en La Lagunita, El Bermejo, Guaymallén. No menos de 60 hombres armados con ropas de fajina llegaron a la sede sindical en tres camiones y una camioneta totalmente carrozada y realizaron una búsqueda por el amplio predio, aparentemente en busca de armamento u otros elementos supuestamente de tipo subversivo.

La operación militar se desarrolló desde las 15, aproximadamente y en su mayor parte fue seguido por cronistas de LOS ANDES desde afuera y luego en el interior del campo. No se observó que se detuviera a nadie y tampoco que se hubiesen encontrado armas, munición ni otros objetos similares.

Por otro lado, una versión aseguraba que también se había realizado allanamientos en viviendas del Primer Barrio Metalúrgico "Augusto Timoteo Vandor", en Godoy Cruz, pero un cronista de este diario que concurrió a ese lugar, recogió manifestaciones de vecinos que negaron la presencia de las tropas.

Las acciones

Algunos obreros que trabajaban en el camping y que salían eventualmente, fueron proporcionando a los periodistas un panorama de lo que ocurría. Uno de ellos indicó que los efectivos ingresaron y de inmediato empezaron a revisar los edificios y el campo, incluido el hotel de grandes dimensiones ubicado en los fondos.

Otro señaló que "buscaban armas y bombas, pero no encontraron nada". Agregó el obrero que no hubo detenciones y que fueron tratados con corrección.

Lo mismo ocurrió cuando los cronistas de LOS ANDES decidieron ingresar al camping, luego que el encargado, señor Florencio Pozzobone, se negara a suministrar detalles de los acontecimientos. Pozzobone había salido hasta un kiosco ubicado en el Barrio de Suboficiales y Agentes, que se encuentra enfrente.

Para entonces se habían retirado 3 camiones con tropas y quedaba una camioneta con no más de 12 militares, entre oficiales, suboficiales y soldados. Precisamente uno de estos últimos atendió a los periodistas cuando entraban y los condujo hasta un lugar desde el cual se notaba perfectamente el desplazamiento de las tropas en busca de supuesto armamento. El personal recorría la zona baja, por las márgenes del arroyo.

"No hay información"

Cuando llegaron hasta donde estaban los cronistas de LOS ANDES, uno de ellos, un teniente primero, les solicitó que se retiraran, pues cualquier información debía ser pedida en el comando de la Octava Brigada de Infantería de Montaña.

Al abandonar el cámping, una mujer, domiciliada en una de las viviendas del barrio policial, en calle Miguel Caicedo, expresó que en una de las paredes de su casa se había incrustado un proyectil alrededor de las 15. Señaló que incluso "sintió el silbido". Algunos obreros coincidieron en que, según su opinión, se había escapado un tiro a uno de los militares.

En la U.O.M.

Tampoco se obtuvo información en la Policía de Mendoza, salvo que la institución no había participado en el operativo. De todos modos, se observó en el interior de la Jefatura Central —y más específicamente en la Unidad Regional Primera— especiales medidas de seguridad. Un vocero admitió que "allí debían llegar los detenidos", pero no se refirió concretamente a los detenidos en qué tipo de operativo.

Los periodistas también realizaron consultas en la Unión Obrera Metalúrgica, en calle Rivadavia, pero el tesorero del gremio, señor Miguel Angel Guattoni, dijo que no podía suministrar información hasta tanto no se impusiera de los detalles de los hechos y hasta que no mantuviera contacto telefónico con el secretario general del sindicato, señor Ernesto Miranda, que se encuentra en Buenos Aires.

Otra averiguación

Un cronista de este diario se trasladó anoche a la sede de la U.O.M. de calle Rivadavia y tuvo oportunidad de cambiar algunas impresiones con dirigentes sobre el operativo ocurrido en el cámping de Bermejo.

Expresaron que ellos tomaron conocimiento del hecho por la información que les suministró el encargado de ese recreo. Confirmaron que el procedimiento se realizó en un plano de corrección y negaron que se hubiere producido alguna detención ni en el cámping ni en viviendas de afiliados ni de dirigentes. Negaron, además, que en el lugar se hubiera encontrado armas ni otro tipo de elementos subversivos.

En el Comando

Anoche un cronista de LOS ANDES se trasladó hasta la sede del Comando de la VIII Brigada de Infantería de Montaña, a objeto de recabar información oficial con relación al procedimiento militar efectuado en el cámping que la Unión Obrera Metalúrgica posee en el distrito Bermejo, departamento de Guaymallén.

Atendido por el oficial de servicio, mayor Enrique Blas Gómez Sáa, éste confirmó que efectivamente "ante una denuncia recibida en el Comando sobre posible existencia de elementos, de gente y material subversivos se efectuó un procedimiento de control con resultado negativo".

Preguntado acerca de si hubo también operativos de tipo individual en viviendas de dirigentes o afiliados se limitió a contestar que sobre el particular "no se ha dado información".

Explicó que cualquier denuncia de este tipo, debido al momento en que se vive, "tiene que ser comprobada".

¡GRACIAS!
Espíritu Santo
V. B. S.
19|3|C|102|19|3

¡GRACIAS!
Espíritu Santo
POR LA GRACIA CONCEDIDA
L. E. M. C.
19|3|F|54826|19|3

¡GRACIAS!
Espíritu Santo
POR LA GRACIA CONCEDIDA
Anita
19|3|C|51|19|3

¡GRACIAS!
Espíritu Santo
POR LA GRACIA CONCEDIDA
Y. I. P.
19|3|F|54774|19|3

¡GRACIAS!
Espíritu Santo
ETERNAMENTE AGRADECIDA
A. B. de S.
19|3|F|54753|19|3

¡GRACIAS!
Espíritu Santo
POR EL FAVOR RECIBIDO
Gloria
19|3|F|54747|19|2

¡GRACIAS!
Espíritu Santo
POR LA GRACIA CONCEDIDA
M.M.T.M.A.
19|3|C|903|19|3

¡GRACIAS!
Espíritu Santo
POR LA GRACIA CONCEDIDA.
F.S.A.V.
19|3|C|947|19|3

¡GRACIAS!
Espíritu Santo
POR FAVORES RECIBIDOS
J. A. de Sosa
19|3|C|927|19|3

Grave denuncia en una fiscalía

Murió un joven que estuvo detenido

La madre de la víctima, señora Alaniz de Romero y una tía del joven, señora Elba de Alaniz, denuncian el hecho a los periodistas.

En la Quinta Fiscalía de Instrucción, a cargo en forma interina del doctor Alberto Etchelouz, fue radicada en la mañana de ayer una denuncia en averiguación del supuesto delito de tormento seguido de muerte en perjuicio de Hugo Alberto Alaniz, de 20 años, con último domicilio en Soler 1818, de San José, Guaymallén. La denuncia la formuló la madre de la víctima y según su testimonio, como la de otros testigos y conforme surgiría de las declaraciones formuladas por Alaniz a dos médicos que lo atendieron, habría sido sometido a apremios ilegales por efectivos policiales en el Palacio Policial.

El diagnóstico de las causas del deceso es el siguiente: insuficiencia circulatoria periférica, producida posiblemente por peritonitis y ésta provocada por el estallido del intestino delgado.

Consultado por los periodistas el subjefe de Policía, comisario general Ramón Armando Arrieta Cortez, se mostró sorprendido, manifestando desconocer el caso, pero en presencia de los cronistas ordenó —telefónicamente— una amplia investigación para determinar si había responsabilidad policial. Confirmó, por otra parte, que Alaniz había estado detenido el domingo último.

De acuerdo al cúmulo de relatos acopiado por el periodismo, todo se habría iniciado en el baile del domingo pasado en el Estadio Pacífico, en donde actuó el cantante Sandro. Un menor de 14 años dijo que él se encontraba con Alaniz, Luis Rivera, Alfredo Rivas y Oscar Maldonado, cuando llegaron cinco hombres que vestían de civil y que al dirigirse a Alaniz le dijeron que lo andaban buscando. "Yo traté de apartarme porque tuve miedo —manifestó—, pero me detuvieron y adelante de todos nos esposaron y así nos sacaron del club".

Expreso el menor, cuyo nombre por razones legales en vigencia no mencionamos, que el que llevaba a Alaniz era

Hugo A. Alaniz

"gordo, alto, de poco cabello". La madre del muerto, señora Teresa Alaniz de Romero, señaló por su parte que los arrestos se registraron a la 1.30 y que los desconocidos se identificaron como pertenecientes a la Sección Robos y Hurtos de la Dirección de Investigaciones.

"En la policía"

Indicó el menor que los trasladaron en vehículos diferentes y que se encontraron en el Palacio Policial, en donde les tomaron los datos personales, para luego encerrarlos en una pieza. Manifestó que sintió los gritos de Alaniz y que "cuando lo trajeron a la pieza, arrastrándolo, nos dijo que le habían aplicado la picana y le pegaron porque querían adjudicarle un robo en Palmira, lo que negó en todo momento.

La madre de Alaniz señaló que su hijo estuvo detenido en la Penitenciaría Provincial hace tiempo porque lo acusaron de violación, pero que "la acusadora no lo reconoció y lo liberaron".

El menor refirió luego pesuntas palabras de Alaniz: "Yo me muero llamen a un médico". Luego los liberaron a todos —Alaniz fue el último, se advirtió— hasta que comenzaron los momentos más graves.

La madre

"El martes, alrededor de las 5.30 —dijo la madre— fue dejado en libertad mi hijo, que llegó a la casa tomándose la zona del bajo vientre y manifestando estar muy descompuesto y con dolores".

Agregó que "se mantenía agachado y como los dolores continuaron, otros familiares recurrieron al doctor Gandía, que vive en el barrio, quien le prescribió algunos calmantes, aconsejando un estudio radiológico".

Un cuñado de la víctima, que estaba presente en el grupo que denunció estos hechos al periodismo, fue el que trasladó a Alaniz al Hospital Central, en cuya guardia el médico procedió a anotar las declaraciones de Alaniz sobre lo sucedido. La víctima —destacaron— firmó esa denuncia, lo que ya había hecho antes con el doctor Gandía.

También indicó la madre que cuando fue al Palacio Policial, por indicación de los compañeros de su hijo, no se lo dejaron ver.

Testimonio médico

Por otro lado, un cronista de LOS ANDES entrevistó al doctor Armando Salvo, jefe del Servicio de Cirugía Gastrointestinal, en el cuarto piso del Hospital Central, quien confirmó el diagnóstico: en esencia, muerte por estallido de intestino delgado.

Expresó el doctor Salvo que el paciente había ingresado en la sala de guardia del nosocomio el martes en la tarde, en donde fue intervenido por ese servicio de urgencia por peritonitis. Se comprobó así —aclaró— que había estallido de intestino delgado, afirmando que los cirujanos recompusieron la zona afectada, y que se internó a Alaniz en una sala del cuarto piso.

Añadió el profesional que no obstante la especial atención que se brindó a este caso, debido a su gravedad, empeoró y se lo trasladó a una sala de Terapia intensiva, sin embargo, el joven murió a las 6.30 de ayer.

En la jefatura

Los periodistas concurrieron luego a la Jefatura de Policía para conocer la versión oficial de lo sucedido, pero el subjefe de la repartición, comisario general Ramón Armando Arrieta Cortez, dijo desconocer ese caso, por o cual requirió inmediata información a la Dirección de Investigaciones. Desde allí se le confirmó que Alaniz estuvo detenido, agregando Arrieta que se haría una amplia y urgente investigación para dejar totalmente aclarado el gravísimo episodio.

En cuanto a Alaniz, sus restos eran velados en la tarde de ayer en Soler 1818, San José, donde los periodistas pudieron conocer la reprobación de este suceso de parientes, amigos y vecinos, los que pidieron que "se hiciera justicia y se castigara a los culpables".

Destrozos en un sector del comercio.

En restaurante céntrico hubo anoche un incendio

Alrededor de las 20.10 de anoche estalló un incendio en el restaurante "Jorge Newbery" ubicado en calle Alem, entre Primitivo de la Reta y avenida San Martín, que causó destrozos importantes en el local. La estimación precisa de los daños no fue realizada por los dueños, quienes al producirse el hecho no se encontraban en el lugar.

La casa de comida es atendida por Santos Orlando Herrera y sus hijos como concesionarios del negocio.

Según datos recogidos en el escenario del incendio, este se originó en el sector donde está instalada la parrilla, que momentos antes de las 20, había encendido una empleada del inmueble comercial. Al parecer, la joven (a quien los periodistas no pudieron ver), cumple esa misión con bastante habitualidad y a veces lo hace sin que estén sus patrones, quienes arriban al local después de las 20, para iniciar las tareas previas a la atención del público.

En el caso de ayer, cuando llegaron los bomberos no se encontraba nadie en el restaurante. Pasados unos minutos llegaron los hijos del concesionario, con diferencia de minutos. El mayor, visiblemente nervioso, preguntó a viva voz por su padre, ya que creía que se encontraba descansando dentro del edificio y sólo se tranquilizó cuando entró en su búsqueda y no lo halló.

Como consecuencia de que las llamas alcanzaron a materiales de alta combustibilidad, (el salón grande es de madera vista), el incendio se propagó rápidamente, pese al rápido desplazamiento de las dotaciones de bomberos. Los servidores públicos atacaron el fuego con dos líneas de mangueras, debiendo soportar el inconveniente de una densa humareda.

Uno de los jóvenes Herrera, una vez que los bomberos extinguieron el siniestro, recorrió las instalaciones y explicó luego que la cocina y una heladera industrial estaban considerablemente dañadas y que ignoraba el estado de un tablero electrónico —de gran valor— utilizado para el juego de lotería que los comensales practican en el comercio.

Como es casi de práctica en este tipo de emergencias cuando ocurren en el radio céntrico de nuestra capital, son muchas las personas que se acercan para observar la tarea de la policía, causando inconvenientes a los encargados de combatir el fuego. Fue necesaria la presencia de piquetes del Cuerpo de Infantería para alejar de las inmediaciones a los curiosos e impedir la circulación de automotores por el frente del negocio y por calle Primitivo de la Reta.

Las autoras de los hurtos son de nacionalidad chilena.

Tres mujeres robaron por valor de 3 millones

Personal de Robos y Hurtos de la Dirección de Investigaciones concluyó exitosamente una pesquisa con la detención de tres ladronas, de nacionalidad chilena, autoras de numerosos robos y hurtos, cuyos objetos han sido estimados en un valor total de 3 millones de pesos nuevos. Las tres malvivientes capturadas son María Eugenia Valdés Castillo, Rita Lisaura Muñoz y Sara Ribas Ibaceta Rojas, mayores de edad, domiciliadas transitoriamente en Maza 1351, Luzuriaga, Maipú.

Con la detención de las nombradas, fueron secuestrados los numerosos elementos sustraídos en sucesivas incursiones en comercios céntricos de esta ciudad. Gran número de pantalones, sacones de cuero, bolsos, valijas, artículos de tocador, licores, fueron exhibidos en la División Robos y Hurtos, como resultado de la investigación.

En la oportunidad se señaló que personal de la mencionada división inició días pasados una discreta vigilancia en los principales negocios céntricos, a raíz de denuncias por desaparición de artículos, formulados por varios comerciantes. Las actitudes de dos clientes, identificadas posteriormente como María Valdés Castillo y Rita Lisaura Muñoz, despertaron la sospecha de los policías y resolvieron seguirlas hasta su domicilio, donde se encontraron con un verdadero depósito de mercaderías robadas. Allí se hallaban diversas prendas para damas, caballeros y niños, zapatos, objetos de cuero, cosméticos, regalos y bebidas. Sometidas a un exhaustivo interrogatorio, las "mecheras" terminaron por confesar sus delitos.

Posteriores investigaciones permitieron detener a la tercera ladrona, Sara Ribas Ibaceta Rojas, quien en horas de la noche llegó al domicilio de Luzuriaga, cargada de valijas producto de otros hurtos.

ADOLFO BRODSKY (Bebe)
Falleció el 22-11-1975
Q. E. P. D.
Su esposa e hijos, madre y hermanos invitan a familiares y amigos a la inauguración de la MAZZEIVE que se efectuará el día 21 de marzo a las 10.45, en el cementerio Israelita.
19|3|C|977|19|3

El MID proclama hoy sus autoridades

En un acto que se efectuará hoy, a las 21, en Alberdi 38, de ciudad, la Junta Electoral del Movimiento de Integración y Desarrollo de Mendoza, M.I.D., proclamará sus autoridades partidarias provinciales, pertenecientes a la Lista Blanca Unidad, la única que se presentó, con lo cual se dejó sin efecto el comicio dispuesto para el 10 de abril.

La nómina es la siguiente: En Comité Provincia, presidente, Rodolfo Calvo; vicepresidente primero, Pedro Lucas Luja; vicepresidente segundo, Jorge Cobarrubias; secretaria general, María Cristina Ueltschi; tesorero, Julio Alberto Latuf; vocales titulares: José Caparroz, Américo Cepedal, Ernesto Monteleone, Duilio D. Pansini, Medardo Rosales y Juan Cristian Schjaer. Vocales suplentes: Julio Pérez, Enrique José Andaluz, Angel Cirasino, Dobroslay Jilek, Leonardo Galiano y Menotti Novelli.

Delegados a la Convención Nacional: Ernesto A. Ueltschi, Pedro Lucas Luja, Rafael Armendáriz, José Miguel Casas, Angel Cirasino, Héctor Corvalán Lima, Fernando Chacón, Alberto Dutrus, Ricardo Gonzalo Hernández, Mario Dante Jorba, César Juri, Pedro Esteban Lázaro y Víctor Rubén Palero. Suplentes: Marta Irma Salomón, Modesto Ilardo, Sebastián Portillo, Aldo Barbisan, Víctor Ferrero, Hugo Nery y Hermes Pérez.

Delegados al Comité Nacional, titulares: Rodolfo Calvo, Horacio Gianella, Guillermo Ariza y Antonio Boustani; suplentes, Víctor Noé Rivera y Juan Isidro Flores.

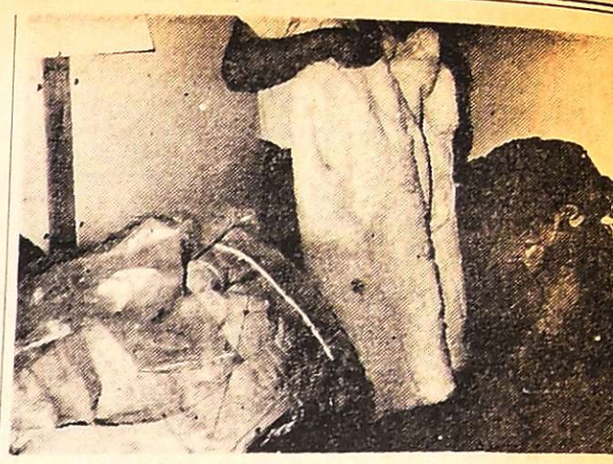

Prendas y otros artículos fueron decomisados a vendedo ambulantes.

Mercaderías decomisada por la Municipalidad

En un procedimiento llevado a cabo en una céntrica arteria de esta ciudad, la Municipalidad de la Capital, por mediación del personal de inspectores de la Dirección de Inspección General, decomisó un importante stock de prendas de vestir y artículos del hogar puestos a la venta en la vía pública.

El operativo se registró en calle Las Heras, donde en forma simultánea fueron sorprendidos cuatro vendedores furtivos, quienes transportaban los artículos en automóviles, exponiéndolos sobre los mismos y en las veredas.

La Comuna, de acuerdo con la ordenanza 2007/61, decreto 294/66 y Ley Orgánica de Municipalidades, prohibe terminantemente la venta y/o exposición en la vía pública de estos artículos, estando facultada para decomisarlos.

En esta oportunidad la cautación de mercaderías canzó a un valor aproxim a los 400.000 pesos, confo con el siguiente detalle ob te en las actas de infracc Juan Reche; 6 camperas gamuza, 8 camisacos, 2 li doras, 8 alfombras, 2 mant de fibra, 4 cubrecamas de lo, una lámpara de pie, lámpara colgante y 8 co ch Ramón Zulia: 3 camperas nylon, 2 manteles, un cub cama, 2 bolsos de mano, 3 q llangos, y 6 pantalones. A jandro Espinosa: 6 sacos plásticos, 6 de gamuza y 3 cuero, 3 camperas de nylon 5 gorros de cuero. Joaquín Vi toria: 4 sacos de gamuza y u de cuero, un tapado de fib sintética, y 9 chaquetas d igual tipo.

Comerciantes multados

La comuna capitalina san cionó a comerciantes por ha ber incurrido en infraccione al Código Alimentario. Un multa de 2.000 pesos se apli co a Edgardo Kikinger, pro pietario de una confitería d San Martín 608; de 1.500 peso a Pedro, Héctor y Carlos Lo pez, propietarios de una des pensa sita en Las Heras 300 a Jorge Bulassi, repartidor d fiambres; de 1.000 pesos a To rrent hermanos, venta de que sos, Mercado Central, puest 77; de 500 pesos a Francisc Reche, calle Nicolás Avellane da 198; a Félix Castrillejo otros, productos lácteos al po mayor, Godoy Cruz 301; a Ra fael Brotons y Saturnino Ro sales, Mercado Central, puesto 60 y 62 y a Rafael Morale Sáez, carnicería, 9 de Jul 1050; y finalmente a Moise Abud, Mercado Central, pues tos 121 y 112, de 500 pesos.

Actividad política

Partido Demócrata

Candidatura del Dr. Frúgoli. — Una reunión de dirigentes que apoyan la candidatura del doctor Amadeo Frúgoli como presidente del Partido Demócrata, se efectuó en Tunuyán con la presencia de ese político; del presidente de la Comisión Promotora Provincial, Vicente Vildoza, y los dirigentes Carlos Fuego, Edgardo Cruzate y Raúl A. Leyes.

Luego de otros oradores, el doctor Frúgoli se refirió en su alocución al proceso interno de su partido ante la inminente renovación de autoridades, tras lo cual se reunieron los miembros de las comisiones promotoras provincial y del departamento, para aunar criterios respecto de la actividad por desarrollar.

Candidatura del Ingeniero Gabrielli. — En el distrito General Gutiérrez, Maipú, se realizó el acto de proclamación de la candidatura del ingeniero Francisco Gabrielli. Un grupo de dirigentes y afiliados hizo llegar su adhesión, y el ingeniero Gabrielli agradeció el esfuerzo que realizaban los dirigentes de Maipú y el resto de la provincia. También hizo una exhortación a la participación en forma activa de todos los ciudadanos en la vida cívica del país, "como una forma de remediar las actuales falencias que se observan en los hombres que nos gobiernan del partido oficial". Asimismo hablaron Ariosto Falaschi, Raúl Bustos Morán, Jorge Ramón Barbeito y Facundo Guevara, entre otros.

Informóse además que en la reunión efectuada entre los dirigentes del Segundo Distrito Electoral, que apoyan la candidatura del ingeniero Gabrielli, se resolvió designar coordinador de ese distrito al señor Juan Calvo Arroyo.

Aclaración. — El señor Carlos Toro, de Tupungato, informó que no ha autorizado la inclusión de su nombre en la lista promotora de una candidatura aparecida en la edición del 11 del corriente. Anunció además que ha prestado su total adhesión a la candidatura del doctor Amadeo Frúgoli.

Partido Justicialista

Lista Azul y Blanca. — Se trasladó a Junín una delegación de la mesa provincial de la Agrupación "17 de Octubre", integrada por los señores Luis Carral, Ernesto Videla, Cesar Catalan y Horacio Pereyra, que mantuvo reuniones con dirigentes y afiliados que auspician la candidatura del teniente coronel Horacio Farmache.

Unión Cívica Radical

Línea Nacional de Godoy Cruz. — Esta agrupación efectuará una reunión hoy, a las 21, en manzana 4, casa 23 del Barrio SOPE en Villa Hipodromo, domicilio del señor Santiago Contreras. Asistirán el presidente de ese nucleamiento, doctor Miguel Matnus Escobuela; la escribana Herminia Ramos de Vázquez; el apoderado, doctor Isidoro Busquet y dos miembros designados por la Juventud Radical.

El Kennel Club organiza otra exposición

El Kennel Club Mendoza informó que los días 8 y 9 de mayo se llevará a cabo la tercera exposición canina, organizada por esa entidad.

Los ejemplares deberán inscribirse en la sede del Club avenida España 985, quinto piso, departamento primero, los martes y jueves, de 17 a 21. El cierre de la inscripción se efectuará el 20 de abril.

Elecciones en el Partido Justicialista

El triunvirato interventor reorganizador del Partido Justicialista de Mendoza comunica que ha recibido un telegrama del Consejo Nacional del Partido Justicialista, cuyo texto dice:

"Comunícole conforme a resuelto por el Consejo Nacional del Partido Justicialista que han sido prorrogadas las elecciones internas del partido que debían celebrarse en el Distrito Mendoza, hasta que se evalúe la situación partidaria. En consecuencia queda sin efecto todos los actos electorales programados. Oportunamente se comunicará la decisión que adopte el Consejo Nacional".

ASOCIACION EMPLEADOS DE JUEGO CASINO MENDOZA
Integrada a F.A.D.E.C. - Adherida a C.G.T. - 62 Organizaciones
Personería Gremial Nº 1.284
CHILE 1746 TEL. 214951 MENDOZA

EN ESTADO DE ALERTA

NUEVA VIOLACION A COMPROMISOS FIRMADOS ENTRE REPRESENTANTES DE GOBIERNO, C.G.T. REGIONAL MENDOZA, 62 ORGANIZACIONES Y NUESTRA ENTIDAD

El accionar lacerante a conquistas gremiales legítimamente logradas con la Unidad - Solidaridad y Organización de los trabajadores del Casino, hace pensar a nuestra masa de afiliados, que se estuviera provocando a los trabajadores, para que tomen, en el descontrol premeditado, medidas que perjudicarían la producción de su fuente de trabajo y al prestigio del Gobierno.

En efecto, ante el Estado de Alerta dispuesto por la Asamblea General Extraordinaria en salvaguarda de la fuente de trabajo y de la integridad moral como trabajadores que aportan continuamente su vocación de servicio en beneficio de la comunidad; cuando públicamente se condena un hecho doloso ocurrido en el Casino anexo Potrerillos.

Se conmueve a los trabajadores con el Decreto Nº 800 del 12/3/76, que cercena una conquista gremial legítimamente lograda en el campo de la larga lucha sostenida por los trabajadores del Casino.

Nuevamente con fecha 15/3/76 por Resolución Nº 45. H. se viola en todos sus términos el Art. 5º del acta firmada entre representantes del Gobierno, C.G.T. Regional Mendoza, 62 Organizaciones y la Asociación Empleados de Juego Casino Mendoza, en forma totalmente unilateral e inconsulta con ninguna de las organizaciones gremiales que firman dicha acta.

No pasa inadvertido para esta Asociación, que además de violar una conquista gremial, es un desconocimiento al Movimiento Obrero, columna vertebral del Movimiento Nacional Justicialista, toda vez que el documento señalado está firmado por las entidades madres de los trabajadores C.G.T. y 62 Organizaciones Peronistas.

También llama poderosamente la atención, la forma ininterrumpida de atacar conquistas logradas, a los trabajadores del Casino, cuando éstas, por el contrario, muestran el máximo de tesón y contratación al trabajo, concientizados que su labor y producción tiene como objetivo un contexto general de Obra Social para el Pueblo.

A pesar de los embates señalados, la prudencia sigue siendo el estandarte de nuestra responsabilidad al servicio de una causa noble por la cual luchar.

POR ELLO:

La Asociación Empleados de Juego Casino Mendoza, en Estado de Alerta a la espera que se sancione en forma ejemplarizadora al responsable de un hecho doloso ocurrido en el Casino anexo Potrerillos, eleva su formal y más enérgica protesta, por el avasallamiento a una de sus más caras conquistas gremiales y por el desconocimiento al acta firmada entre autoridades de Gobierno, C.G.T., 62 Organizaciones y nuestra Asociación.

MENDOZZA, 18 de Marzo de 1976.

19|3|F|54836|19|3

Atentan contra un diputado en San Juan

SAN JUAN. — Una bomba de considerable poder explotó en la madrugada de ayer en el domicilio del diputado provincial Oscar Humberto Ramírez, disidente del bloque del Frejuli. El artefacto detonó a las 3 de la madrugada y produjo la rotura de vidrios y mampostería de la casa. Además, resultó parcialmente destruido el automóvil del diputado Ramírez, que se encontraba en el lugar.

Departamentales

odoy Cruz

claran sobre un rocedimiento e la Comuna

ODOY CRUZ. — El vier- 12 de este mes, personal de Comuna y policial efectuo procedimiento en la des- isa "La Estrella Española", Tucuman al 300, de resul- del cual el miércoles 17 retiraron de ese negocio 23 isas de azucar de 50 kilos ia una y 460 paquetes de un o de ese producto, pues se ndia "a precios mayores que oficial", reza la informacion micipal, de la que dimos enta en edicion anterior. A raiz de ese hecho, estuvo este diario la esposa del opietario, señora Carmen nogri de Fernández, para arar algunos conceptos. Ma- esto que compró azucar a 5.000 moneda nacional el ki- ("hecho que no puedo de- strar pues nadie da com- bantes"), y que en la ma- na del viernes la vendió a $ 5.200, "con lo que sólo pa- ba el papel para envolverla, de ninguna manera lucrar". a manana un inspector co- nal le advirtio que debia derla al precio oficial de tonces, es decir, a $ 4.100 neda nacional, "y así lo hi- aunque perdiendo, el resto la manana y a la tarde. r la noche vino el mismo pector, dos agentes de poli- con ametralladoras y un tigo falso —falso, pues no bia concurrido al negocio rante el dia—, y se labro acta donde se determina e el azucar estaba interve- da, como si uno la negara a venta. Luego, el 17, se la varon".

Manifestó luego la señora de rnández: "¿dónde puedo com- r el azucar a precio oficial? cluso la venderia sin ganar centavo, solo para mante- r la clientela que tenemos sde hace 20 años, periodo en e nunca hemos tenido un blema. Pero nadie me dice nde se la vende...".

Para avalar sus palabras, jo consigo una nota firma- por un buen numero de ve- os, en la que se destaca la ención de la empresa, que rmite a los usuarios "contar n abastecimiento de produc- sin que se lucre".

ontrol de precios

GODOY CRUZ. — Prosi- endo con la campaña de ntralor de precios dispuesta el comisionado municipal, or Enrique Panoff, el de- rtamento de Habilitación, astecimiento y Control de ecios, realizó un procedi- ento en la despensa ubicada Paso de los Andes 504, pro- edad de Vicente Ciacera. Alli se comprobó que la ven- de azucar era a precios ma- res que los oficiales. En ra- n de ello se procedió a la cautación de la mercaderia istente en deposito, y se dis- so de inmediato la venta al blico a precios vigentes, ba- estricto control municipal.

nscriben en Capacitación Femenina

GODOY CRUZ — Ha dado mienzo el ciclo lectivo en los eve centros de Capacitacion emenina dependientes de la unicipalidad de este departa- ento.

Las clases, que comprenden rte y confección, bordado, te- do a máquina, a mano y cro- et, manualidades y juguete- a, están destinadas especial- ente a la población femenina el departamento y son gratui- s.

Las interesadas en inscribirse n pueden hacerlo en estos lu- res: escuela "Republica del eru", Hungria sin número de arrio Laprida; escuela "Roque enz Peña", de barrio Trapi- e; escuela "Juan Francisco obo", de Villa del Parque; es- ela "Caseros", de Florencio anchez y Azcuenaga y escuela Martinez de Rosas", de Almi- nte Brown y Biritos.

También pueden efectivizarse s inscripciones en los locales e cuatro uniones vecinales onde se dictan estos cursos: nión Vecinal Villa Lidia; City ather's; Tapón Sevilla y ba- io Suarez.

El horario de atencion para fectuar las anotaciones se umple diariamente, de lunes a iernes de 17 a 21.

Puestos de vacunación antirrábica

GODOY CRUZ. — Continua- á la vacunación de canes en l departamento. Los proximos uestos se instalaran en los si- uientes barrios: el 22, en Villa Marta; el martes, Barrio Bom- al; el 24, en Parque Biritos; l 25, en calle Libertad y Bel- rano; el 26, en Plazoleta Es- orihuela. Este trabajo lo rea- za personal técnico comunal por cada vacuna se cobra 50.

Corte de energía se hará el 21

GODOY CRUZ.— En el Ba- io Parque, de este departa- ento, se efectuará un corte de z el domingo próximo, de 7 13, desde calle Sarmiento sta Tupac Amarú.

La medida fue anunciada por Cooperativa Eléctrica de Go- y Cruz Ltda., entidad que ectuará en la oportunidad ras de mejoramiento del ser- io en la zona.

uaymallén

Sociales

asamiento. — VILLA NUE- . — El 27, a las 22, será decido en la parroquia de Sagrada Familia, el enlace la señorita Elena Morales el señor Miguel Angel Es- bar. Serán padrinos por am- os contrayentes, la señora

Maipú

Se producirán cortes en el alumbrado

MAIPU. — El Departamento de Electrónica de la Municipalidad local informó que a partir de hoy se producirán cortes en el alumbrado publico en la zona comprendida por las calles Patricias Argentinas y Carril Ozamis, entre Tropero Sosa y Barcala.

La medida ha sido dispuesta a fin de facilitar las tareas de reacondicionamiento de la red de alumbrado público.

Culto católico

Confirmaciones. MAIPU. — El 27, a las 18, habrá una reunion de caracter obligatorio para los padrinos de confirmacion quienes, para poder intervenir en calidad de tales, deben tambien haber recibido ese sacramento. Las confirmaciones se administraran el 3 de abril, a las 19.30.

Sociales

Casamientos . MAIPU. — Mañana, en la parroquia de Nuestra Señora de la Candelaria, serán bendecidos los siguientes casamientos:

—A las 21.45, de la señorita Rosa Isabel Irrera y el señor Jorge Norberto Alcaraz. Serán padrinos el señor Antonio Irinio Irrera y su señora Edith Dunaux.

—A las 22, de la señorita Lidia Carmen Delini y el señor Rolando Edmundo Díaz. Serán padrinos el señor Daniel Juan Díaz y la señora Martha O. de Díaz.

—A las 22, de la señorita Laura Gladys del Valle Navarro y el señor Héctor Rubén Castro. Serán padrinos los señores Pedro Nolasco Navarro y Oscar Alberto Castro, y las señoras Rosa Navarro de Principiano y Concepción de Castro.

Las Heras

Sociales

Casamiento. — LAS HERAS. — Mañana a las 21.30, en la capilla Nuestra Señora de Lourdes de El Challao, será bendecido el enlace matrimonial de la señorita Esther Cornejo con el señor José Bernardo Capriolli. Actuarán de padrinos por ambos contrayentes Maria Tomasa Campol y Juan C. Cornejo; testificarán el acto civil el señor Marcos Florencio Bazán y señora Norma G. de Bazán.

Viajeros. — LAS HERAS. — De la Capital Federal, la señora Aurora Vega de Caporaletti y su hija Maria José.

Lavalle

Sociales

Casamiento. COSTA DE ARAUJO. — Hoy a las 21, en la iglesia de Nuestra Señora del Rosario de Lavalle, será bendecido el casamiento de la señorita Graciela André y el señor Gerardo Fosco. Serán padrinos el señor Domingo Fosco y su señora, Berta Sarmiento.

San Rafael

Teatro griego proyecta la Comuna en parque Yrigoyen

SAN RAFAEL. — Será una realidad el teatro de la vendimia con escenario permanente para espectáculos al aire libre. Se ha pensado crear junto al gran escenario una graderia bien delineada, para dar a San Rafael la posibilidad de gozar de la música, el teatro y la danza al aire libre, dentro del atractivo parque Hipólito Yrigoyen.

La iniciativa corresponde al comisionado municipal César Masini quien, tras la fiesta de la Vendimia, consideró con profesionales del cuerpo de Estudios y Proyectos la planificación de esta obra, que dará al departamento la oportunidad de contar con la infraestructura apropiada para el proyecto a que hemos hecho referencia.

Ya se cuenta con las bases de lo que será esta obra. Han preparado el proyecto los arquitectos municipales Raúl Llorente y Héctor Tenutta.

Relacionado con el vasto plan de posibilidades que advierten para el mismo, cita la Comuna la realización de los espectáculos de Vendimia, festivales folklóricos, de canto y de danza, teatro para niños y adultos, conferencias populares, de orden escolar, y para la práctica y demostración de algunos deportes, como básquetbol, vóley, box, tenis de mesa, etc.

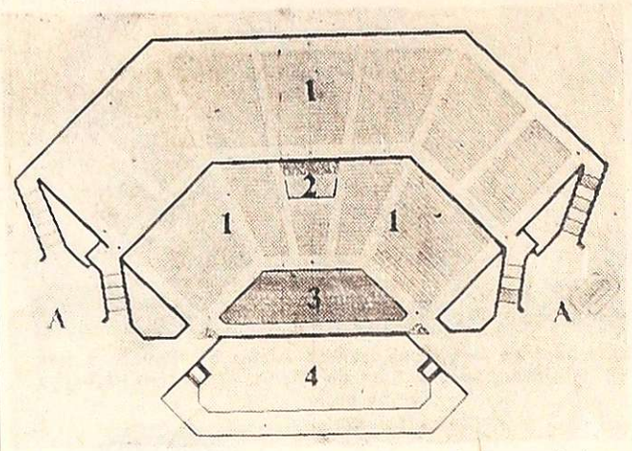

En el esquema se indica con los números 1, las graderías; 2, palco oficial; 3, espejo de agua; 4, escenario y letras "A", accesos.

La idea es partir del teatro griego. Contará con un gran escenario de hormigón que remplazará al actual, con camarines, depósitos y otras instalaciones de servicio. Al frente habrá un espejo y fuente de agua, con instalaciones especiales para hacer juego de luces y otros detalles visuales.

Luego vendrá el sector graderías en dos niveles, con el correspondiente declive. Se calcula una capacidad para 8.000 a 10.000 personas sentadas. En el centro de la primera graderia se ubicará el palco oficial; debajo del centro de la primera graderia estará ubicada la sala de dirección y contralor general, para la dirección de los espectáculos, ya que se lo dotará de consolas de sonido, tableros de iluminación, sistema de comunicaciones ,etc.

El proyecto contempla además adecuado sistema sanitario y amplios accesos.

Los trabajos darán comienzo en el curso de la próxima semana, una vez que queden terminadas las licitaciones respectivas para la compra de los materiales necesarios. La obra será efectuada por administración, sin afectar al resto del plan de obras públicas 1976, se informó. El talud existente será aprovechado para dar los niveles necesarios a la gran platea. En la primera etapa los trabajos comenzarán por la graderia del sector inferior y se la proseguirá en futuras etapas acorde con los recursos comunales. Se considera que el costo será muy inferior al realizarse por el sistema de administración directa de la Comuna, teniendo en cuenta las disponibilidades de personal y elementos, transporte, etc., para acumular los materiales necesarios.

Se piensa que el teatro griego permitirá a la Comuna un ingreso por concepto de uso para espectáculos al aire libre y que con ello se podrá financiar en gran parte el costo de construcción, pero en especial se piensa que San Rafael necesita de un marco adecuado para los grandes espectáculos públicos, del que carece en la actualidad.

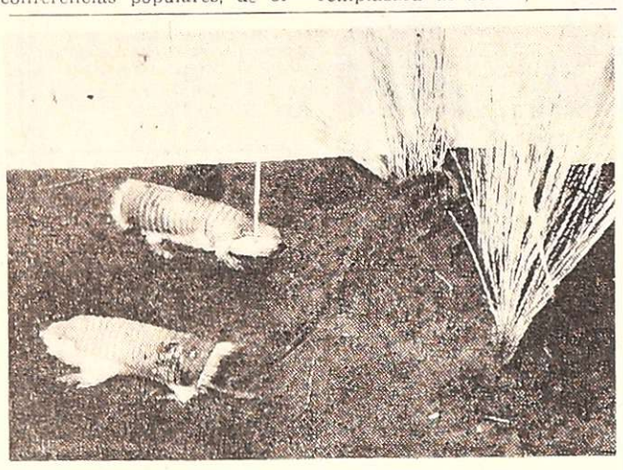

Se trata de dos pichiciegos, especie clasificada por un científico estadounidense en 1825.

Ejemplares de la fauna incorporó un museo local

SAN RAFAEL. — El Museo de Historia Natural, dependiente de la Dirección de Cultura de la Municipalidad de San Rafael, se ha visto enriquecido con la incorporación a sus colecciones de nuevos especimenes de la fauna. Se trata de dos ejemplares de pichiciegos, uno de ellos procedente de Nihuil, donado por Antonio Pozo y Victor H. De Lucca, y el otro de Colonia Tabanera, donado por el ingeniero agrónomo Néstor Alfonso Rega.

A los efectos de su incorporación al museo, esos ejemplares fueron preparados por los colaboradores estudiantes Marta y Sonia Mayorga y Santiago Chacón.

El director de ese museo, licenciado Humberto A. Lagiglia, aportó algunos antecedentes sobre el pichiciego y explica que ese animal es conocido científicamente como Chlamyphorus truncatus Harlan y fue clasificado por un profesor estadounidense de la Universidad de Philadelphia, Ricardo Harlan, en 1825.

Lo ubica en el grupo de los desdentados junto con la "mulita", el "piche" y el "peludo", y expresa que ha llamado la atención a numerosos investigadores, destacándose entre ellos Hyrtl, Jakob, Yepes. Un estudio monográfico de un autor mendocino, el doctor José Daniel Luis Minoprio, puso de relieve numerosos aspectos desconocidos acerca de esta especie. Indica Lagiglia que no se conoce si esta especie se encuentra en proceso de extinción, ya que son hallados generalmente por los perros en las zonas medanosas del Este de Mendoza y otras provincias, y que son de hábitos nocturnos, lo cual no permite su observación.

Inscriben para optar a becas en España

SAN RAFAEL. — El Círculo Femenino Hispanoamericano del departamento informó que se encuentra abierta la inscripción para optar a las becas que otorga la Junta Central Coordinadora de los Círculos Femeninos de Madrid, España, para el periodo 1976-77, destinadas a San Rafael, para graduadas a nivel terciario en cualquier especialidad y a egresadas con el título de maestra o bachiller.

Condiciones que se requieren para optar a estas becas: poseer los títulos antes citados, tener entre 20 y 25 años de edad, y estado civil soltera, estar en perfecto estado de salud y haber realizado los estudios previos para la especialidad que vaya a realizar. Las inscripciones se reciben hasta el 19 de este mes, en Avellaneda 70.

Los estudios que pueden realizarse en la capital española, con las becas que otorga dicho Círculo Femenino Hispanoamericano, son: Educacion fisica; Hogar y Economia Doméstica; Instducciones rurales, en la Universidad. 2º) doctorados en cualquier especialidad universitaria; 3º) Estudios de ampliacion y escuelas dependientes de la universidad: Pedagogía, Pedagogía Terapéutica; Sociología, Psicología, Biblioteconomia; 4º) Bellas Artes - Cerámica, Pintura y Escultura.

Piden nuevo alumbrado en Villa Atuel

SAN RAFAEL. — Nuevas gestiones viene realizando el subsecretario de Obras Públicas e Higiene de la Municipalidad, ante las autoridades de la Dirección Provincial de Energía, tendientes a la instalación del nuevo sistema de alumbrado público en el distrito de Villa Atuel, y puesta en marcha de ese sistema en barrio Norte de Goudge.

Para Villa Atuel, el ingeniero Freire recibió seguridades de que esa obra se realizará al más breve plazo, tras la finalización de nuevos estudios que se han hecho sobre el tema, teniendo en cuenta las sugerencias de la Municipalidad y vecinos de Villa Atuel, especialmente en lo que se relaciona a la financiación y costo de la obra. En cuanto al caso del barrio Norte, en el distrito de Goudge, se señaló que se trabaja en la planificación de la obra, y que su concreción está prevista para los meses venideros.

Citacion de personas. — La Dirección de Servicios Fúnebres de la Municipalidad, ha citado a sus oficinas de calle Moreno 57, por razones de importancia, a las siguientes personas: Carlos Nemesio Contreras, Olegario Cerda, Franklin Cuello, Juan Martinez, Juan José Ortiz, Osvaldo Valdez, Emilio Pardo, Pedro Cid, María Amelia Mercau, Juan Antonio González, Juan Carlos

Económicas

Documento gráfico obtenido por la UCIM sobre la actividad de los vendedores ambulantes en nuestra ciudad.

Reiteran denuncias sobre los vendedores ambulantes

La Unión Comercial e Industrial de Mendoza se ha dirigido al comisionado municipal de la Capital, ingeniero Aliberto César, para reiterar el contenido de anteriores presentaciones relativas a las actividades de los vendedores ambulantes y le adjunta fotografías obtenidas por la entidad en calles de nuestra ciudad, en las que se documenta que "este tipo de comercio —dice la nota— se ejerce también en días y horas no hábiles, como ser sábados, domingos o feriados no laborables".

Expresa la nota que "insistimos en calificar de desleal ese tipo de comercio que ocupa indebidamente la vía pública y hasta automotores mal estacionados en el radio céntrico.

"Esos comercios improvisados —agrega— escapan al control de precios y otras medidas precautorias en defensa de los consumidores y del público en general. Tienen ilegalmente más prerrogativas que aquellas empresas establecidas en locales adecuados, que pagan sus patentes, impuestos y cumplen debidamente con su personal todas las leyes sociales vigentes.

"Es realmente contradictoria e ilógica la politica que en esta materia sigue la comuna a su cargo. Protege precisamente lo que de ninguna manera se debe proteger y amparar. A los comerciantes que crean fuentes de trabajo se los conmina a cumplir estrictamente la ley, a pagar en términos todas las obligaciones emergentes de su actividad y cuando por razones ajenas a su voluntad no pueden hacerlo, se los emplaza, se los multa y hasta se les clausura su fuente de trabajo.

"A los vendedores ambulantes, se los deja trabajar sin controles de ninhorarios, sin que paguen guna especie de estipendio y ningún tipo reprendan la buena hasta que sumidor.

"Nosotros nos oponemos a la libertad de trabajo establecida sabiamente por nuestra Constitución Nacional y por las leyes nacionales y provinciales que reglamentan su ejercicio.

"Pero en el afan de proteger esa consagrada libertad de trabajar, las autoridades que ejercen el poder no deben confundirse. Para poder trabajar es indispensable llenar un mínimo de requisitos y exigencias de las leyes. Esos requisitos y exigencias de ninguna manera son cumplidos por los vendedores ambulantes, sin domicilios fijos que hoy se establecen en una esquina y mañana en otra, que venden al precio que se les viene en ganas, que no son contribuyentes al erario nacional, provincial o municipal y, que hasta engañan a parte de los mismos compradores, en razón de su cambio de sitio.

"Todo ello, señor comisionado, además de los fundamentos expuestos sobre este tema en notas anteriores que damos por reproducidos, constituyen una situación de anomalía que de ninguna manera pueden las leyes argentinas amparar y proteger".

Entidad recibe inscripciones para becas

La Asociacion de Crédito Mendoza Cooperativa Ltda. informó que la inscripción para la presentación de solicitudes de aspirantes a becas a nivel secundario por el año lectivo 1976, permanecerá abierta hasta el 15 de abril próximo.

Por otra parte la Asociación de Crédito hizo saber que, como en años anteriores, está a disposición de los socios el crédito

Normas para la exportación de vinos a la CEE

La intervención en el INV, resolvió que en los marbetes que identifiquen a los vinos que se exporten a los paises integrantes de la Comunidad Económica Europea, no podrán utilizarse denominaciones correspondientes a nombres de unidades geográficas o de regiones determinadas comprendidas en esa comunidad.

La medida se fundamenta en las disposiciones del art. 31º del reglamento Nº 133/74 de la C. E.E., que prohibe la utilización de nombres de unidades geográficas o regiones determinadas situadas en la comunidad, en la designación de vinos de mesa o finos cuya importación sea efectuada por los paises integrantes de la misma, a partir del 1º de setiembre de 1975, prorrogado luego por un año por el reglamento Nº 1090/75.

FUCIM: plazo para préstamo de libros

La Fundación de la UCIM informó que la inscripción para el préstamo de libros a hijos de empleados de empresas asociadas a la entidad que cursan estudios de primero a tercer año en escuelas comerciales y técnicas de nuestra provincia, permanecerá abierta hasta el 31 del mes en curso.

Vida Empresaria

Representacion de retenes. — La firma Ring's S.R.L., con locales en San Juan 557, de esta ciudad, ha sido encargada de la distribución oficial de los retenes y juntas "Vicente", producidos en la fábrica que TAM Retenes SAIC posee en Avenida La Plata 2567, Capital Federal. Con motivo de la habilitación de esta representación estuvieron en Mendoza los señores Alberto Cama y Federico Vicente, directivos de la firma productora. TAM —señalaron— con una trayectoria de 40 años en el país, es la pionera de la industria nacional de retenes, al punto de convertirse en proveedora exclusiva de varias fábricas. Ultimamente se dedicó a fabricar piezas de utilización en la mecanización del agro y este plan de expansión iniciado en Mendoza obedece a la necesidad de llegar con su stock más rápida y agilmente a sus clientes distribuidos por todo el país. Ring's

Prosiguen las Jornadas de Derecho Civil

SAN RAFAEL. — Prosiguen en esta ciudad las Cuartas Jornadas Sanrafae'inas de Derecho Civil. Esa labor se manifiesta en el movimiento que registran los tribunales de la Segunda Circunscripción Judicial, donde trabajan las distintas comisiones que tienen a su cargo considerar las ponencias.

Ya se expidieron dos comisiones en los temas "La imprevisión contractual y los artículos 1.198 del Código Civil y 1.633" y "el juicio de usurpación y sus implicancias registrales".

La primera comisión estuvo a cargo del coordinador doctor Jorge Moset Ituraspe y la segunda del doctor Luis Moisset de Espanes.

Durante la jornada de hoy proseguirán dando despacho las comisiones, y el acto de clausura tendrá lugar mañana, a las 10, en dependencias de la Cámara de Comercio, Industria y Agricultura de San Rafael.

La caída de techos por las nevadas

SAN RAFAEL. — Será considerado en Canal 6, en diálogo con destacados juristas del país, el aspecto legal vinculado con la caída de techos que sufrió San Rafael durante las tormentas de nieve de agosto último. El tema será conducido por la profesora Marita R. de Lebaudy y participarán los doctores Luis Moisset de Espanés, que fue laureado por la Academia Nacional de Ciencias, y el doctor Jorge Alberto Mosset Iturraspe, pertenecientes a las Universidades de Córdoba y del Litoral, respectivamente. De San Rafael intervendrán la doctora Cristina Yunes y el doctor Aldo Guarino Arias.

Miembros de la Unidad Regional II, a la que pertenecía el agente Francisco Sandoval, recientemente fallecido, con la esposa e hijos del extinto.

Ayuda a familiares de un ex agente de policía

SAN RAFAEL. — El deceso de un eficaz servidor del orden, como consecuencia de una enfermedad, dio lugar a que sus compañeros de tareas de la Unidad Regional II, concurrieran en ayuda de su esposa y de los cinco pequeños hijos que deja.

Se trata del ex agente de policía Francisco Sandoval, fallecido de un ataque recientemente. Sandoval pertenecía a Seccional 32 de Policía y su muerte provocó en sus compañeros de tareas profundo pesar, sobre todo por la rapidez con que se produjo este descenlace, en un hombre que sólo contaba 36 años.

Ante la difícil situación del hogar, el jefe de Unidad Regional II, comisario general Alberto Ruiz Soppe, dispuso realizar una colecta entre el personal a su mando, de la que participaron el personal superior de jefes, oficiales y agentes, y se logró reunir 1.200.000 pesos viejos, que le fueron entregados por medio de una comisión que presidió el titular de ese organismo y que se constituyó en la vivienda del ex policía en Cuadro Benegas. Acompañaron al comisario general Ruiz Soppe, el jefe de Area 2, comisario inspector Solá; el delegado del Círculo de Oficiales y Agentes, sargento Anta y la asistente social señora Páez de Fernández. La delegación fue recibida por la esposa del policía desaparecido, Adelina Yañez de Sandoval y sus hijos, y en la oportunidad se le hizo entrega de esa ayuda de sus compañeros de tareas, mientras se le diligencian los demás trámites de carácter social.

Tema libre para un certamen fotográfico

SAN RAFAEL. — Organizado por la Dirección Municipal de Cultura, y el "San Rafael Foto Club", se efectuará un nuevo concurso fotográfico para aficionados residentes en los departamentos San Rafael, Alvear y Malargüe.

El tema será libre y con cuatro las obras monocromo que podrá presentar como máximo cada participante. El plazo para la presentación de las obras vencerá el 5 de mayo, a las 13.

Se han instituido los siguientes premios para los mejores trabajos: el primero percibirá $ 4.000; el segundo $ 2.000, y el tercero $ 1.000. Se ha establecido además un premio de pesos 5.000 al mejor conjunto de fotografías presentadas, a discernir entre los intervinientes que presenten el máximo de obras permitidas.

Los interesados en participar del certamen, podrán solicitar las bases del concurso en la Dirección Municipal de Cultura, de lunes a viernes, en el horario de 7 a 13.30, o en la sede del "San Rafael Foto Club".

Donan incubadora al hospital Schestakow

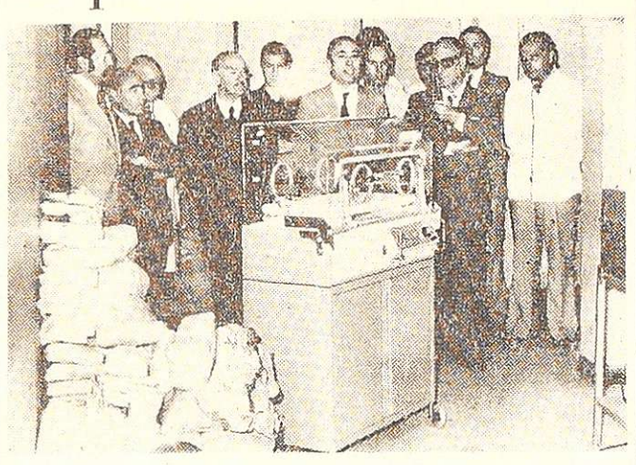

Ese útil elemento, más ropas para bebé, fueron entregados por Bienestar Social de la Nación.

SAN RAFAEL — El Ministerio de Bienestar Social de la Nación hizo entrega al Hospital Schestakow de esta ciudad, de una incubadora y ropa para bebé con destino al Servicio de Neonatologia.

Con motivo de la incorporación de esos elementos, se llevó a cabo un acto en el que se encontraban presentes el director de ese hospital, doctor Humberto Sirabo; el subdirector técnico, doctor Antonio Macia; el comisionado municipal de San Rafael, César Masini; el delegado Sanitario Zona Sur, doctor Luis A. Ferrari y profesionales a cargo de los distintos servicios de ese nosocomio.

En la oportunidad, el doctor Ferrari puso de relieve el valor de ese aporte que acababa de realizar el Ministerio de Bienestar Social.

Municipales

Concedió audiencias el comisionado.- SAN RAFAEL — El comisionado municipal, señor César Masini, concedió numerosas audiencias a vecinos del departamento. Dirigentes del Club Colonia Elena, le solicitaron su mediación para conseguir elementos y equipos para la práctica de distintos deportes; miembros de la Unión Vecinal de Villa Edith, le reclamaron distintos trabajos en ese sector; mientras que padres de alumnos de la Escuela Nº 477, le solicitaron apoyo para diversas necesidades del establecimiento y sus alumnos. Así también el señor Masini hizo entrega de equipos y elementos a la Comisión Municipal de Deportes de Villa Atuel, que habían sido suministrados por la Secretaria de Deportes y Turismo de la Nación.

Reconocimiento.— Una delegación de la Unión Vecinal de Plaza Balloffet, en visita a LOS ANDES, solicitó que hiciéramos público el reconocimiento de ese sector de población al comisionado municipal César Masini, por la rapidez con que ha atendido el pedido que se le formuló en procura de que se dote a ese sector de población de agua potable.

Listas de precios.— La Municipalidad ha recordado a los comerciantes minoristas que es obligatoria la exhibición de la lista de precios máximos establecida para los artículos que integran la llamada "canasta familiar" y que fuera dada a conocer el 10 del corriente por las autoridades provinciales. Al respecto se solicita la más amplia colaboración de la población, para que exija el cumplimiento de tales precios y denuncie las transgresiones que se produzcan, tanto en lo referido a precios, como al abastecimiento y la especulación. Las denuncias deben hacerse al cuerpo de inspectores de la Municipalidad, teléfono 22121, o a la delegación de la Dirección de Comercio de la Provincia, en avenida El Libertador 220.

Descuentos en servicios municipales. — La secretaría de Hacienda de la Municipalidad, a través de la Dirección de Rentas, recordó a los contribuyentes que el 31 de este mes vencerá el plazo para los pagos correspondientes a derechos por servicios municipales del año en curso, con un beneficio del 15 por ciento en pagos totales y en la escala habitual de pagos parciales.

Ademas la Municipalidad, reclamo de los vecinos el pago de los derechos y tasas municipales, para evitar los obligados problemas en el futuro, y ademas, para facilitar la labor administrativa de la Comuna, y que permitirá a la Municipalidad, contar con recursos para encarar importantes realizaciones que reclama el de-

Beneficencia

Sociedad Damas de Beneficencia. — SAN RAFAEL. — Ha recibido con destino al Asilo Hogar "Las Mercedes", las siguientes donaciones: del Instituto Nacional de Vitivinicultura, 150 botellas con vino; del señor Antonio Serrano, una bolsa de azúcar y de la señora Edith de Villafañe, mercaderías varias.

Coronas de Caridad. — La Sociedad Damas de Beneficencia ha recibido las siguientes coronas de caridad: en memoria del doctor Pedro Marabini, del señor Luis Huerta, de la señora María Sánchez de Fernández y de la comisión directiva de la Sociedad Damas de Beneficencia; en memoria de Roberto Preciado, de los señores Franchetti-Caterbetti y en memoria de la señora Angela Bustelo de Bisceglia, de la señora María F. de Ferraro, de Regina F. de Tonidandel y de Margarita M. de Marabini.

Educacionales

Suplencias - SAN RAFAEL. — Hoy serán ofrecidas diversas suplencias:

A las 9, la escuela Nº 436 "Juan Isidro Zapata" otorgará dos cargos de maestra de grado a partir del máximo puntaje.

—En la escuela Nº 464 "Pedro Goyena", de Salto de las Rosas, a las 12, se ofrecerán cuatro suplencias de maestra de grado, máximo puntaje, y una de jardín de infantes, entre las docentes de la especialidad o con cursos de experiencias.

—A las 8.30 la escuela Nº 480 "Hortensia Ojeda" otorgará dos suplencias de jardín de infantes y 2 de maestra de enseñanza común.

—La directora de la escuela Nº 26 D de Ortofonía y Sordos de calle Buenos Aires 128, a las 15, ofrecerá dos suplencias de maestra de grado dentro de la especialidad.

—A las 10 en la escuela Nº 432 "Manuel A. Saez" se otorgarán 4 cargos de maestra de enseñanza común y dos de maestra jardinera, según reglamentación vigente.

—En la escuela Nº 445 "Saturnino de la Reta", de La Llave Nueva, a las 9, dos suplencias de maestra de grado y una de jardín de infantes, a partir del máximo puntaje.

—En la escuela diferencial Nº 18 "Profesor Cándido Fajardo", serán ofrecidos hoy, a las 9, los cargos que debían ser otorgados el miércoles último, y que fueron suspendidos por Inspección Regional.

—A las 10, en la escuela Nº 469 "Alfredo R. Bufano", serán ofrecidos 3 cargos de maestra de enseñanza común y uno de jardín de infantes.

Potencial energético del país: sólo se emplea el 6 o/o

SAN RAFAEL. — En la última reunión del Rotary Club San Rafael, se puso de relieve el potencial hidroeléctrico que posee el país. El tema fue tratado por el ingeniero Rodolfo Draghi, profesional de vasta experiencia en realizaciones energéticas y que tiene a su cargo actualmente la ejecución del complejo "Los Reyunos", sobre el río Diamante y con anterioridad la construcción de la Central Nº 2 sobre el río Atuel.

La reunión fue presidida por el titular de ese club, Antonio Morales, y contó con la presencia de Francisco Bernues, del Rotary Club Monte Comán.

El disertante, en su charla, destacó la riqueza hídrica de la Argentina y las posibilidades que ésta ofrece para crear un potencial hidroeléctrico estimado en 31.500 MW., capaz de generar anualmente 152.000 GWh. Frente a esa posibilidad, Draghi manifestó que el potencial total instalado en el país en estos momentos, tanto en centrales hidroeléctricas como termoeléctricas, es de 8.500 MW., aproximadamente, y calculó así a las reservas hidroeléctricas en 3.7 veces mayor que el total de la potencia instalada. Para dar una idea de lo poco que se ha aprovechado el potencial hidroeléctrico disponible en el país, informó que a la fecha solamente se ha utilizado 1.900 MW, o sea el 6 %.

Obras en marcha

El técnico dio este detalle de las realizaciones que están en marcha en nuestro país en materia de obras hidroeléctricas: Alicura (Neuquén) 1.380 MW.; Planicie Banderitas (Neuquén) 450 MW.; Salto Grande (Entre Ríos) 1.440 MW.; Agua del Toro (Mendoza) 78 MW.; Futaleufú (Chubut) 440 MW.; Los Reyunos (Mendoza) 226 MW.; Las Maderas (Jujuy) 20 MW.; Potrero del Clavillo (Tucumán) 84 MW.; Río Grande (Córdoba) 200 MW., con un total de 4.318 MW.

Refirió que las obras en ejecución y su potencia instalada representan el 13,7 % de los recursos hidroeléctricos del país, y para dar una idea de la medida en que se está evolucionando en la materia explicó que en 1968 sólo había 550 MW de origen hidroeléctrico, o sea el

ción en los últimos años se están incrementando los aprovechamientos hidroeléctricos.

Se ocupó de las preferencias que existían hasta 1968 por las soluciones térmicas, y que el progreso en la transmisión de energía a grandes distancias, con pequeñas pérdidas, modificó esa situación. Dijo que hasta 1968 el 91,9 % de la potencia instalada correspondía a generación térmica.

Las grandes cuencas

Habló de las reservas de petróleo que tiene el país y la medida en que se ha dado prioridad en su uso al parque automotor, a la mecanización del agro, los ferrocarriles, la industria y como materia prima para las industrias petroquímicas y luego entró a considerar las seis grandes cuencas en que puede ser dividido el país desde el punto de vista del escurrimiento de las aguas y de su aprovechamiento hidroeléctrico, las que enumeró así: Cuenca del Plata, Cuenca Mediterránea, Cuenca del Colorado y de la Región Cuyana, Cuenca Pampeana, Cuenca Patagónica, con vertiente al Pacífico, y Cuenca Patagónica con vertiente al Atlántico.

Por su importancia y las posibilidades que ofrece, el ingeniero Draghi se ocupó de la Cuenca del Plata y comenzó tratando el río Paraná, con el aprovechamiento de Yacyretá-Apipé, con 2.000 MW. en el Alto Paraná; en el Paraná Medio los aprovechamientos Bella Vista de 2.000 MW.; Esquina de 2.000 MW., y Santa Fe-Paraná de otros 2.000 MW., y calculó la potencia del río Paraná en jurisdicción argentina de 7.050 MW. Como segundo punto en importancia, siempre dentro de la misma cuenca, se refirió al río Uruguay con aprovechamiento de un total probable de 5.240 MW., de los cuales 2.620 corresponderia a la Argentina; luego trató las posibilidades de la laguna Iberá, en Corrientes. Dio dos posibilidades, la primera con 3.200 MW., y en la segunda 3.750 MW.; y con respecto al embalse a que darían lugar estas obras, lo calculó en 131.000 hectómetros cúbicos y lo comparó con El Nihuil, de 250 hectómetros cúbicos y El Chocón, de 20.000 hectómetros cúbicos.

Notas Sociales

Casamientos

BUENOS AIRES. — En la iglesia del Patrocinio de San José se efectuará hoy a las 21 el casamiento de la señorita María Cristina Tabanera Sosa Cordero y el señor Julio Enrique Lastiri. La ceremonia tendrá carácter íntimo.

—El casamiento de la señorita María Cristina Castro y el señor José Federico Toso será bendecido hoy a las 21 en la parroquia de Nuestra Señora de Fátima, Godoy Cruz. Serán padrinos el señor José Castro Reguelro, su señora María Pérez, el señor Hugo Ernesto Toso y su señora Lucía Moyano.

—En la parroquia Nuestra Señora de la Carrodilla tendrá lugar hoy a las 22 el enlace de la señorita Mirta Estela Leotta y el señor Carlos Alberto Carballo. Padrinos por parte de la novia serán el señor Angel E. Leotta y su señora Micaela Dominguez, y por el novio el señor Horacio A. Carballo y su señora María C. Frugoni. Atestiguarán la ceremonia la señorita Gladys B. Murúa y el señor Juan C. Salvador.

SAN LUIS. — Hoy a las 21, en la catedral de San Luis se bendecirá el casamiento de la señorita Norma Liliana Arce y el señor Mario Oscar Zambrano. Apadrinarán el acto los señores Alejandro Manuel Arce, su señora Marta Hilda Arce, el señor Jorge Zambrano y su señora Rosa Rodriguez.

—Se realizará hoy a las 21.30 en la capilla del Colegio María Auxiliadora el casamiento de la señorita María Elena Castro Aubone y el señor Oscar Horacio Giorgi. Serán padrinos por la novia el doctor Anibal Castro Aubone y su señora Mercedes Herrero García, y por el novio el doctor Bruno Giorgi y su señora Angela Esther Ferrari, y oficiarán de testigos en el mismo acto el señor Juan Manuel de Rosas y la señora Liliana Giorgi de Parise.

—Con la bendición de monseñor Olimpo Santiago Maresma, será consagrada hoy a las 21.45 en la capilla del Colegio María Auxiliadora, la boda de la señorita Graciela Elcira Atencio Quiroga y el señor Domingo Rosselló Rossini. Serán padrinos el doctor Andrés Mario Grellet Atencio y su señora Beatriz Lourdes Herrera, el señor Custodio Marrone y su señora María Rosselló. Testificarán esta ceremonia las señoritas Nora Bernard Agüero y Silvana Cossio Lo Turco.

—El padre Ramiro Sáenz bendecirá hoy a las 21 el casamiento de la señorita María Laura Ortiz Maldonado y el señor Roberto Carlos Gargantini. La ceremonia se llevará a cabo en la parroquia de Nuestra Señora de los Doroles con el padrinazgo de la señora Mirta Eseverri Gainza de Ortiz Maldonado y el doctor Daniel Ortiz Maldonado (h), por la novia, y el señor Carlos Gargantini y su señora Marta E. Alvarez, por el novio. Testificarán el acto la señora Susana Bistue de García Laprida y la señorita Elsa Beatriz García.

—En la capilla del Colegio María Auxiliadora se bendecirá hoy a las 22 el casamiento de la señorita Yolanda Garavano Faia y el señor Edgardo Luis García Camardella. Serán padrinos el señor Victorio Garavano, su señora Elia Faia, el señor Antonio García y su señora Clelia Camardella.

—El R. P. Isidro Bruni consagrará hoy a las 21.30, en la basílica de San Francisco, la boda de la señorita Ana Estela García Aloisio y el licenciado Eduardo Agustín Comellas Ferrari. Oficiarán de padrinos por la novia el señor Indalecio García y su esposa Ana Aloisio, y por el novio el señor Mario Comellas y su esposa Carmen Alejandrina Ferrari.

—El casamiento de la señorita Miriam Elida Córdoba y el señor Roberto Omar Cuevas se llevará a cabo hoy a las 12 en la Parroquia de San Isidro Labrador. Serán padrinos el doctor César R. Cuevas y la señorita Esther Andrade.

—Hoy a las 22, en la Parroquia Nuestra Señora de los Dolores, será consagrado el enlace matrimonial de la señorita Analía Llamas y el señor Daniel Codes. Apadrinarán la ceremonia por parte de la novia el señor Francisco Llamas y su señora Esther Herrera, y por parte del novio el señor Juan Codes y su señora Encarnación Valverde. En el acto civil asistirán como testigos los señores Roberto Di Nardo y Rodolfo Peña y en la iglesia las señoritas Marta Rodríguez y María Cristina Núñez.

—En la iglesia Corazón de María se hará hoy a las 21.30 el casamiento de la señorita Angela María Teruel y el señor Rubén Darío Bueno. La ceremonia tendrá como padrinos al señor Benigno Teruel y señora Vera Benozatti de Bueno.

—Se efectuará hoy a las 11 el casamiento civil de la señorita Fanny Elena Ruggeri y el señor José Alberto Aizcorbe, con la presencia de los testigos, señorita María Isabel Tellechea y el señor Roberto Felipe Patti. La ceremonia religiosa se hará mañana a las 21.30, en la parroquia de Santo Domingo.

Misa impetratoria

En la capilla María Auxiliadora se oficiará una misa el próximo miércoles a las 19.30, mandada decir por la señorita María Eugenia Cailly Villanueva, para rogar por la felicidad de la señorita Graciela Alicia Villanueva, con motivo de su próximo casamiento.

Misa en acción de gracias

El R.P. Daniel Agustín Correa oficiará mañana a las 20, en la parroquia de Nuestra Señora del Perpetuo Socorro, de Chacras de Coria, una misa en acción de gracias con motivo de cumplir 80 años la señora Antonia Rossa de Bertona. El oficio es mandado a rezar por hijos y nietos. Después de la ceremonia recibirán a sus familiares en el Hotel San Francisco.

Agasajo

Un grupo de amigos de la señorita Graciela Alicia Villanueva Nuin y del señor Emilio Juan Gispert les ofrecerán una copa en la residencia del señor Carlos Humberto Tuninetti y su señora Susana Albornoz, para despedirlos de la vida de solteros.

—Para despedir de la vida de soltera a la señorita Josefina Zambruno Asenza, las señoritas Susana Mónica Assenza y María Josefa Assenza Riveros reunirán mañana en un cóctel a sus amigas.

Reuniones

Mañana a las 17 se llevará a cabo el té mensual de la Rueda Interna de Damas del Rotary Club Mendoza Norte, que preside la señora Beatriz Soto de Anzorena. La reunión se hará en el local de Entre Ríos 358 y colaborarán en ella las señoras Mabel Romero de Lo Moro, Norma Aguilar de Mala, María T. Pernas de Marañón, Blanca Antinori de Mastronardi y Antonia P. de Molina.

—Mañana a las 17.30, en Gutiérrez 420, se servirá el té mensual con el cual la Asociación de Mujeres de Negocios y Profesionales, que preside la señora Zenobia Panello, iniciará su labor anual.

Viajeros

De Norteamérica y Europa, el doctor Juan Keil Marcó.

—A Buenos Aires, el doctor Guillermo Cano, su señora Sara Stirle, la señora Beatriz de Cano y sus hijos.

—De La Pampa, el doctor Roberto Linero.

—De Buenos Aires, la señorita Mirta A. Gil Carrión.

—A Buenos Aires, el señor Mario Enrique Nanclares.

Misas y funerales

Hoy, a las 20, en la parroquia Asunción de la Virgen, de Dorrego, por el alma de Esterina Nanni de Rolli.

—Hoy, a las 19, en la Basílica de San Francisco, por el alma del señor José Ares.

—Hoy, a las 10.30 y el domingo a la misma hora, en la iglesia Don Bosco, por el alma del señor Guillermo Céspedes.

—Mañana, a las 20, en la iglesia Jesuita, por el alma de Arnaldo Guido Boccia.

—Mañana, a las 8.30, en la iglesia Cristo Obrero, de Dorrego, por el alma de Enrique Del Vitto.

—Mañana, a las 8.30, en la iglesia de la Compañía de Jesús, por el alma de la señora Dolores E. de Rosés. Presidirá la ceremonia litúrgica el R.P. Ramón J. Rosés S. J.

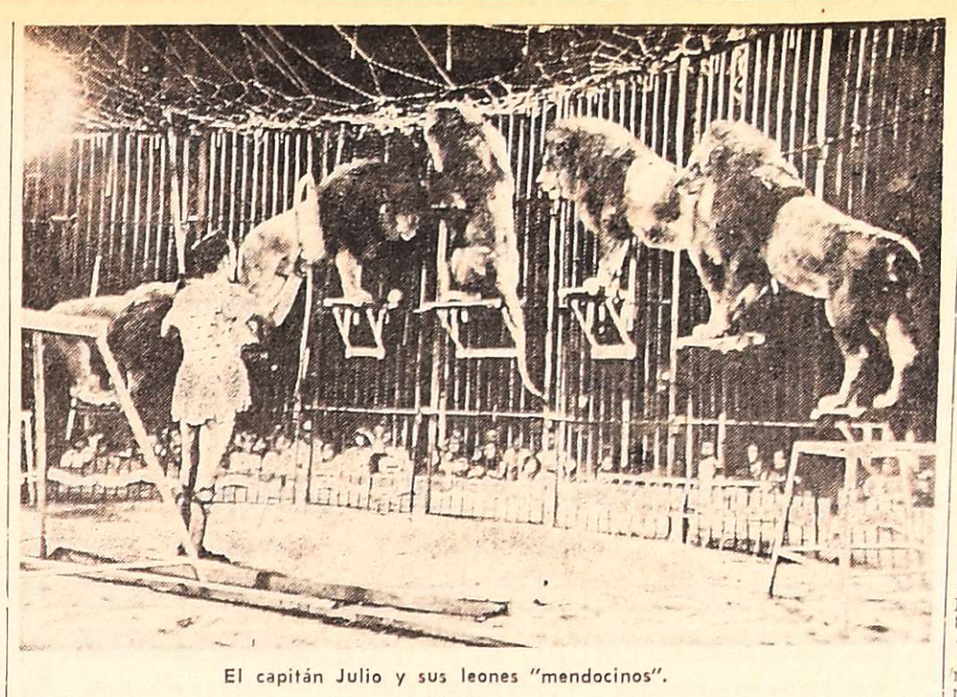

El capitán Julio y sus leones "mendocinos".

El Circo Eguino debutará esta noche

Esta noche, a las 22, debutará el circo Eguino en nuestra ciudad. Sus carpas han sido instaladas en los terrenos que dan frente al club Pacífico, en la calle Perú, sitio consagrado en los últimos años para esta clase de espectáculos.

La firma Eguino Bros, que posee veteranía en materia circense y muchas veces ha traído sus funciones a Mendoza con buen éxito, ahora presentará un programa con números donde —se nos informa— la novedad se da pareja con el interés y la calidad, sin descuidar las características tradicionales del circo y los números que el público apetece.

La lista es la siguiente: "Los Kamuras, perchistas norteamericanos", "Los Dorval, rolistas uruguayos", "El globo de la muerte", "Jocuqui, la de los caballos de acero", "Mohamed Alí y sus elefantes de la India", "Los platos voladores", "Anthony y Mary, magia moderna", "Tino y su bicicleta", "Janet y sus lobos de Alaska", "Judy, Jaica y Toto, los monos de Daktari", "Capitán Julio y sus cinco leones mendocinos".

Se presentará también el espectáculo de "Las aguas danzantes".

También saldrán los payasos.

Gerardo Sofovich inició el rodaje de una comedia

Gerardo Sofovich ha dado comienzo en el campo municipal de golf de Palermo, el rodaje de la película "La guerra de los sostenes", sobre argumento y guión propio. Es un film de enredos y equívocos producido por Rey Film Cinematográfica en cuyo elenco estelar figuran Juan Carlos Calabró, Tristán, Gogo Andreu, Mariquita Gallegos, Norma y Mimi Pons, Javier Portales, Adriana Aguirre y Noemí Secato, entre otros artistas.

El argumento relata la marcha de una competencia comercial planteada entre dos fábricas de corpiños, para ganar una licitación que asegurará la venta a un país africano de diez mil de estas prendas, para equipar con ellas a un ejército femenino de reciente creación. Todo va bien hasta que la similitud de condiciones ofrecidas determina un empate, que un enviado especial procurará decidir personalmente.

En los puestos técnicos "La guerra de los sostenes" cuenta con la colaboración de Aníbal Di Salvo, director de fotografía; Ricardo Feliú, jefe de producción; Titone Castronuevo, sonido y Oscar López Ruiz, música.

La distribución del film estará a cargo de Producciones del Plata.

Esculturas de Lahir Serú

Lahir Serú expone esculturas de hierro en salas del Plaza Hotel de esta ciudad, muestra que puede ser visitada por el público en cualquier horario.

El film "Invasión infernal" será exhibido pronto

Cinema International Corporation ofrecerá próximamente en una sala de Mendoza la película "Invasión infernal", un film que cuenta entre sus principales intérpretes a Bradford Dillman, Joanna Miles y Patty McCormack. Es una obra fílmica de ciencia-ficción, dirigida por Jeannot Szwarc y filmada en technicolor y panavisión, que trata sobre unas cucarachas incendiarias que surgen de la tierra después de un terremoto. El equipo de filmación, que trabajó a altas temperaturas, colocó las cámaras, preparó las luces y silenció a los espectadores en torno a una pequeña iglesia rural, que fue utilizada para un terrorífico temblor de tierra que se desata justo en la mitad de los servicios religiosos.

El teatro de la Universidad inicia su temporada

El elenco de teatro de la Universidad Nacional de Cuyo inaugurará mañana, en función que dará comienzo a las 22, su temporada artística del presente año. En el teatro de cámara de Las Heras 430, ciudad, pondrá en escena la obra del dramaturgo inglés John Baynton Priestley, "Esquina peligrosa", obra de las llamadas "comedias del tiempo".

El elenco está integrado por Marcelo Duval, Josefina Otero, Beatriz Latino, Walter Beltrán, Rosa Figuero, Juan Palacios, Ibis de Cepparo y Rodolfo Ricolfe. En la parte técnica colaboran Domingo Rodríguez como jefe de máquinas; Gabriel Guzmán y Guillermo Sagnier, maquinistas; Hugo Vargas, luminotécnia; traspunte, María N. García; escenografía y vestuario, Walter Beltrán; coordinador técnico, Joaquín Muñoz; coordinadro general Juan Guinovart y ayudante de dirección, Raúl Farruche.

La dirección general está a cargo de Benito Talfiti.

"Esquina peligrosa" se ofrecerá el domingo a partir de las 21.30.

Avenida: "La voz de la tórtola"

La compañía argentina de comedias que integran Guillermo Bredeston, Nora Cárpena y Silvina Rada, ofrecerá tres días más de actuaciones en el teatro Avenida, con la obra del autor norteamericano John Van Droten, "La voz de la tórtola". Hoy dará una función a partir de las 22; mañana desde las 21 y luego a las 23 y el domingo tendrá actuaciones a partir de las 18 y de las 21.

"La voz de la tórtola", se informó, es un espectáculo para todo público.

En la boletería del teatro se pueden adquirir localidades.

FOTO ALADINO
FOTOS CARNET
EN SU NUEVO LOCAL
San Juan 1392 - Tel. 218285
1|12|F|Pte.

HOY
RESTAURANTE LA POSTA
GRAN SHOW ARTISTICO CON:
MONICA REYES - OSVALDO ESCOBAR
RODOLFO CUETO y muchos más
Mañana: TERNERA CON CUERO
RESERVE MESA AL TEL. 221311 - SAN MARTIN 1297 G. CRUZ
MAGIC
19|3|F|20|3

LA CASONA
VIERNES, SABADO Y DOMINGO
CON LA ACTUACION ESTELAR DE
ELENA DE TORRES
Cantante Melódica
ROBERTO GRANDI
VOZ MAYOR DEL TANGO
MARTES, MIERCOLES Y JUEVES
CENA SHOW BAILABLE
en la animación del espectáculo
la gracia y simpatía riojana de
MARIANO MORENO
GRAN ELENCO
San Martín Sur 905 • Telef. 224344 Godoy Cruz *RESERVE MESA DESPUES DE LAS 18

CINES Y TEATROS

CENTRO

AVENIDA - Hoy 22 hs.: Debut Compañía Guillermo Bredeston, Nora Cárpena, Silvina Rada en "LA VOZ DE LA TORTOLA" apto para todo público.

AMERICA - Hoy Cont. de 14 a 24 hs. "DOS MISIONEROS REBELDES" y "LO IMPORTANTE ES VENCER".

CENTER - Hoy Cont. de 14 a 24 hs.: "EL PADRINO, 2ª PARTE", "VARIEDADES".

CINEMA - Hoy 14 a 24 hs.: "EL NIÑO DE ORO" y "MI ADORADO BENJI".

CONDOR - Hoy Cont. de 14 a 24 hs.: "CRISTINA". Además: "LOS DINAMITEROS DE CHIPRE".

CITY - Hoy Cont. de 14 a 24 hs. "55 DIAS EN PEKIN" y variedades.

LUXOR - Hoy Cont. de 14 a 24 hs.: "EL GOLPE BAJO". Además: "EL JUGADOR".

LAVALLE - Hoy Cont. de 14 a 24 hs.: "EL ESPIA QUE VINO DEL INFIERNO". Además: "A LA MUCHACHA LE GUSTABA TOCAR LA TROMPETA".

OPERA - Hoy de 14.15 a 24 hs.: "EL RETORNO DEL DRAGON" y "CINCO LOCOS EN LA GUERRA".

PREMIER - Hoy Cont. de 14 a 24 hs.: "EL PADRINO, 2ª PARTE". "VARIEDADES".

ROXY - Hoy Cont. de 14 a 24 hs.: "EL PADRINO, 2ª PARTE". "VARIEDADES".

GRAN REX - Hoy Cont. de 14 a 24 hs.: "INVESTIGACION PELIGROSA" y "LA MAFIA NUNCA PERDONA".

SELECTRO - Hoy noche 21.00 hs.: "NOTICIERO PANAMERICANO". 21.05 hs.: "LOS LADRONES", "RACHA DE SUERTE".

AUTOCINE BROADWAY - Hoy 21.00 hs.: "DINERO SANGRIENTO" y "LA BALADA DEL DESIERTO".

EL CERRO Cine Auto El Challao - Hoy a las 21.30 hs.: "EL PRINCIPITO" (Techn.). "CAMPANAS DE LA MUERTE".

GRAN AUTOCINE MENDOZA - Hoy 21.30 hs.: "EL ARCHIVO DE ODESA". 23.00 hs.: "EL VENGADOR ANONIMO".

GODOY CRUZ

CEC - Hoy 21.40 hs.: "Bullit" y "7 winchesters para una masacre".

PLAZA - Hoy 21.30 hs.: "Al Capone el diabólico" y "Operación matar".

SPORTSMAN - Hoy 21.30 hs.: "Ringo y Gringo contra todos" y "Robinson Crusoe".

GUAYMALLEN

VICTORIA - A las 21.30 hs. "La batalla del planeta de los simios"; "Contacto en Francia".

LAS HERAS

BELGRANO - Hoy 21.30 hs.: "Los chiflados dan el golpe" y "Me gusta esa chica".

MAIPU

ARGENTINO - A las 21.30 hs. Hoy: "El último aventurero", "Me llaman Bic Zapper".

IMPERIAL - Hoy 21.30 hs.: "11 pares de piernas" y "La frontera del diablo".

PALMIRA

COLON - Hoy 21 hs.: "No hay que aflojarle a la vida" y "La otra cara del padrino".

SAN MARTIN

CERVANTES - Hoy a las 21.30 hs.: "Texas a través del río" y "El muchacho del arco iris".

MAYO - Hoy a las 21.30 hs.: "Carambola" y "5 locos mosqueteros".

MONUMENTAL - Hoy a las 21.30 hs.: "Te necesito tanto, amor..." y "Papá corazón se quiere casar".

RIVADAVIA

DUCAL - Hoy 21.30 hs.: "Joe y Margarito" y "El gran Buster Keaton".

LA CONSULTA

REAL - A las 21.30 hs. "La venganza de milady" y "Los ángeles también comen porotos".

SAN RAFAEL

IDEAL - Hoy Cont. de 14 a 24 hs.: "Nada y "La mandarina".

GENERAL ALVEAR

SUR COPEA - Hoy a las 21.00 hs., "Enigmático Jhon". "Deme un joven y le daré un hombre".

RESPONDIENDO AL EXITO!!
COMPAÑIA ARGENTINA DE COMEDIAS
GUILLERMO BREDESTON
NORA CARPENA
SILVINA RADA
LA VOZ DE LA TORTOLA
ESPECTACULO APTO PARA TODA LA FAMILIA
HOY DEBUT 22 Hs.
MAÑANA: 21 y 23 Hs.
DOMINGO: 18 y 21 Hs.
TEATRO AVENIDA
19 3 F 54751 19 3

Provincia de San Luis

Inauguración del periodo escolar

SAN LUIS. — Coincidente con la apertura del año lectivo 176, quedó inaugurado el nuevo edificio de la escuela Nº 44, ubicado en la localidad de Coronel Alzogaray, al que le fue impuesto el nombre de "Jorge Newbery". La obra forma parte del plan de acción cívica encarado por la V Brigada Aérea, con la colaboración de la comisión cooperadora de la escuela. Para dar apertura al acto se procedió a izar la bandera, ceremonia que cumplieron el titular de la cartera de Gobierno y el comodoro Roberto Staro. Seguidamente el capitán Miguel Navarro, en representación de la Base Aérea, hizo entrega del establecimiento escolar, quien dijo que "se concreta un caro anhelo impuesto por la V Brigada Aérea, la construcción de esta escuela, como modesto aporte a las necesidades culturales de la provincia de San Luis".

Inauguración del periodo escolar

Para dejar inaugurado el periodo escolar 1976, habló la vicepresidente del Consejo de Educación, señora Carmen de Sosa.

La ceremonia culminó con la bendición del establecimiento, que estuvo a cargo del capellán castrense de la V Brigada Aérea, Luis Baro.

Disconformidad por la cesantía de un funcionario de LV15

VILLA MERCEDES. — La Confederación General del Trabajo y 62 Organizaciones Regional Villa Mercedes, ante la cesantía del secretario adjunto de la regional cegetista a cargo de la emisora local LV 15 Villa Mercedes —cargo que fue avalado por ambas conducciones locales obreras— y ante la disposición emitida por Prensa y Difusión de la Presidencia, diera un comunicado en el que señala que el movimiento obrero "no puede otorgar silencio ante la lesión que afecta a un representante de la clase trabajadora que se desempeñaba con honestidad y capacidad y conducta, frente a la emisora local por entender que de esta manera es desconocer los conductos gremiales verdaderamente representados, y desvirtuar los postulados de nuestro líder el general Perón, cuando decía que las empresas deben ser dirigidas y respaldadas por sus verdaderos representantes que son los trabajadores".

Las conducciones locales resolvieron "Repudiar la actitud dispuesta por las autoridades de Prensa y Difusión que adoptó la cesantía" y "comunicar esta medida a la Confederación General del Trabajo y 62 Organizaciones nacional; comunicar a la Presidente de la República sobre tal disposición y emitir un voto de apoyo a todas las tareas y desempeño del compañero Américo Gil al frente de la emisora LV 15".

Esta información fue proporcionada por el secretario general de las 62 Organizaciones, José Alfredo Dintrans y Juan Carlos Parela, delegado regional de la CGT de Villa Mercedes.

Cámara de Comercio

SAN LUIS. — El consejo directivo de la Cámara de Comercio, Industria y Producción de San Luis, mediante solicitada publicada en un diario local, formuló aclaraciones aparecidas en periódicos de esta ciudad, que hacen a su "existencia como única entidad gremial empresaria puntana realmente representativa y que se desenvuelve dentro de los lineamientos que sus fundadores han establecido en el marco de la ley y no solo en forma particular, sino también general".

Señala que esta cámara "representativa de los tres sectores de la actividad empresaria y en cuyo consejo directivo están representado, ha actuado siempre prescindiendo de colores partidistas en una única política: la defensa de los intereses prioritarios de los empresarios y de la sociedad".

En otro pasaje expresa que "los mismos que hoy atacan a la conducción actual han sido ampliamente beneficiados en este aspecto. Si no lo fueron, tampoco hicieron saber como correspondía y al derecho que le da el ser escuchados, pues nunca se les cerraron las puertas de esta cámara a nadie".

Inauguran una escuela en La Punilla

SAN LUIS. — Se llevó a cabo el acto inaugural de la escuela Nº 137, dependiente del Consejo Nacional de Educación construida con el aporte de la comunidad de La Punilla. Se destacó que el titular de la escuela, Miguel Angel Gutiérrez, fue el principal promotor de esta obra.

El obispo diocesano, monseñor Juan Rodolfo Laise, bendijo las instalaciones y destacó su complacencia por esta iniciativa, fruto del esfuerzo mancomunado de los pobladores de la zona.

Asistieron también a esta ceremonia los inspectores Luis Fernando Balladores y Olivio Omar Bernal.

Posteriormente, el prelado se trasladó desde la Punilla a la villa de Merlo para presidir la concelebración en la que la feligresía de Merlo despedía a su pastor, padre Pablo Gwvosc, quien durante 10 años brindó sin retaceo su ministerio pastoral al servicio de la amplia zona turística. Seguidamente monseñor Laise puso en funciones al nuevo párroco padre Federico Mayer.

HOY y todas las noches
La Bodega del 900
REVISTA SHOW
Gran Cena
su brillante espectáculo de luz y sonido con sus rutilantes figuras
* Atlantis
* Ricardo Arnedillo
* Oscar Divito
* Juanito Figueroa
* Roberto Grandi
* Freddy Quiroz
* Rafael Rodríguez
* Hugo Sabrosky
* Elena de Torres
* Johnny Trinidad
AVDA. ACCESO Y URQUIZA VILLA NUEVA - GLLEN.
INFORMES y RESERVAS TELS. 262773 - 26277
Amplio playa interna para estacionamiento

Zona Este

Realizarán obras en el cementerio de La Dormida

SANTA ROSA. — La Municipalidad, ante los problemas originados en el cementerio de La Dormida, como consecuencia de las últimas lluvias ha proyectado una serie de obras.

El comisionado, señor Arnaldo Danilo Ríos, informó que la comuna construirá de inmediato obras antialuvionales para defensa del cementerio, consistentes en terraplenes para contener posibles crecientes, y sifones de descarga bajo el nivel del Canal California, para derivar caudales hacia el este, por los costados de la ruta Panamericana.

Asimismo señaló el señor Ríos, que mediante la colaboración que le prestará una comisión de vecinos de ese distrito, integrada por los señores Lorenzo Garciandía, Osvaldo Destefanis, Pedro Sarradell y Alberto San Sebastián, proyectarán la ampliación del cementerio, en un terreno colindante de 3 hectáreas, que sería donado al efecto.

Este terreno será objeto de un trabajo de nivelación para elevarlo y evitar situaciones como las que se producen.

Finalmente, señaló el comisionado que la clausura que pesó sobre el cementerio en cuestión, desde el 16 de febrero pasado, fue levantada el 10 de marzo último por disposición de la comuna.

Desinfección

SANTA ROSA. — Personal municipal procedió a la desinfección de todos los locales escolares del departamento.

La tarea se ha cumplido con equipos que fumigaron gamexane, en los 15 locales escolares de establecimientos nacionales y provinciales que funcionan en el ámbito departamental, ante el comienzo del periodo lectivo.

Directamente de fábrica
Lanas SAN ANDRÉS
• Haga su compra por correo
• Pague los precios más bajos de Buenos Aires
Sres. Bounty S.A. VECO Echeverría 1040 1428 Capital Federal
Sírvase enviarme, sin compromiso alguno de mi parte, muestrario, lista e instrucciones para la compra de lanas "San Andrés"
Nombre completo .....
Calle ..... Nº .....
Localidad .....
Provincia .....

Hostería Cerro de la Gloria
JARDIN ZOOLOGICO
Reserve su mesa al Tel. 250130.
HOY SUPER CENA SHOW
con
JEAN DUVAL
y su órgano de ensueño
PALITO ORTIZ
picardía y folklore
ROBERTO MARCO
la voz del tango
HNOS. ROSALES y Ramoncito Andrada
Jerarquía en folklore
Anima: Elena García Godoy
19|3|F|54762|20|3

¿PARA SUS MEJORES COMPRAS?
VIERNES
DE
Chanel
Lo más fino en telas
SAN MARTIN 1311-MENDOZA
POR HOY SOLAMENTE
GRAN VARIEDAD DE Lanitas Estampadas en multicolor $ 365
JERSEY HERTLEY Estampado en dibujos sensacionales. Ancho 150 cms. $ 495
ESCOCES TIPO INGLES En una combinación de impactantes colores. Ancho 130 cms. $ 579
JACQUARD DE LANA En primorosos labrados y amplio colorido. Ancho 130 cms. $ 690
PARA OTOÑO - INVIERNO 76
EL SURTIDO EN TELAS DE
Chanel
ES MA-RA-VI-LLO-SO

Circos hay muchos, pero Circo... Circo...
60 artistas
EGUINO BROS
50 animales
Osos • Camellos • Caballos
Elefantes • Monos
• Lobos de Alaska
Leones • Tigres
atracción Mundial!
El Globo de la Muerte
HOY DEBUT
22 HS. PERU (Frente Estadio Pacífico)
Las Aguas que Danzan

HOTEL
EN SAN RAFAEL

Pleno centro, moderno, totalmente equipado, recepción, cafetería, teléfonos, calefacción, aire acondicionado. Se vende por disolución de sociedad. Excelente inversión. Facilidades. Tratar: Jacobo Haissiner -

Tratar: Jacobo Haissiner - Pasaje Haissiner

H. Yrigoyen 210 - Tel. 24004 - San Rafael

19|3|F|54733|22|3|A

ORO

Compramos Mejor Precio

A PARTICULARES Y COMERCIANTES

GALERIA TONSA - LOCAL A-14

10|11|F|25526|Pte

Compramos Cebolla Valenciana Sintética

Tratar: Avenida España 1248, 2º, Ofic. 16. - Horario Comercio

19|3|C|829|19|3

BERTA DE CERUTTI Cumpliendo Art. 107, Ley 20744/74, cítase personal temporario cosecha uva para que dentro de las 48 horas se presente en la finca del Carril Montecaseros s/n., Montecaseros, San Martín. Caso contrario se considerará renuncia a la relación laboral.

UNICO AVISO

19|3|C|966|19|3

SE VENDE SEMILLA DE AJO

CALLE URQUIZA 715 (Entre C. G. Cruz y C. Nacional) VILLA NUEVA

18|3|F|54631|19|3

ORO

Plata - Rescato pólizas

$ 1.310 O.F.

— NECOCHEA 62 —

Unicamente Local 11

10|3|F|48869|31|3|A

Vendo Rambler Ambasador 1966

Impecable, dirección hidráulica, levantavidrios automáticos, aire acondicionado. - UNA JOYA. - $ 330.000. Lavalle 242 - Tel. 217236 - Ciudad

19|3|F|54824|19|3

¿ORO?

¡Y seguimos pagando mejor! Suba 2 pisos.

Garibaldi 118, Piso 2, Local 2.

— MENDOZA —

18|3|C|089|24|3

GARRAFAS

COMPRO DE 10, 12 y 15 Kgs.

PAGO EN EFECTIVO RETIRO A DOMICILIO

TELEF. 217687

GODOY CRUZ 207 — MENDOZA

17|3|F|54371|19|3|A

Urgente! Hermosa Oportunidad

Regia casa antisísmica; 2 dormitorios; gran salón comedor; cocina; comedor de diario; 2 baños; teléfono. $ 3.500.000, 50% contado, resto a convenir. Escucho ofertas. Ubicación sobre calle Bernardo Ortiz en Barrio Parque. Tratar en: Paso de los Andes 1554, G. Cruz.

16|3|F|54200|20|3|A

COMPRAMOS UVAS
20% AL CONTADO

RESTO 6 CUOTAS A PARTIR DEL 30 DE JUNIO

TAMBIEN HACEMOS ELABORACION DE MOSTO SULFITADO Y ADELANTAMOS PARA COSECHA Y ACARREO.

CONSULTENOS — TRATAR:

COMPLEJO VINICOLA JORGE SANCHEZ Y CIA.

SAN ISIDRO s/n. — TELEFONO 42736 — RIVADAVIA - MENDOZA

ATENCION:
Aceitunas Aceiteras y Criollas

—COMPRAMOS—

Contado, al bulto o adelantamos $ 1.000 m/n. por kilogramo en planta, resto contado al descargar. Precios especiales para acopiadores y revendedores.

CONSULTENOS - TRATAR:

Complejo Vinícola y Fábrica de Aceite Oliva

JORGE SANCHEZ Y CIA.

San Isidro s/n. o Sarmiento 1130 - Teléfono 42736 Rivadavia - Mendoza y Oficinas en Mendoza Montevideo 491 - Teléfono 247537

19|3|F|54778|26|3

EMILIO BENTURINO

Av. COLON 669 - MENDOZA — MARTILLERO PUBLICO — TELS.: 248730 - 244335

POR ORDEN DE VARIOS REMITENTES:

GRAN REMATE SIN BASE
MAÑANA SABADO DESDE LAS 8.30 HS.

en: AVDA. COLON 669 - MENDOZA

Gran piano alemán para estudio - Lavarropas - Cocinas - Ventiladores - Juegos de dormitorios con y sin roperos - Juegos de comedores - Roperos - Camas varias - colchones - Mesas de luz - Toilet - Cómodas - Escritorios - Mesas varias - Aparadores - Sillas varias - Equipo completo para fotografía muy antiguo - Colección de libros alemanes - Equipo de 60 W. con bandeja doble importada y amplificador de 60 W con conexión para grabar y micrófono - 2.500 kgs. de alambre para viña usado - 50 juegos de llaves de bronce para radiador de calefacción central - Máquina de escribir "Rémington" y de calcular manual - Maquina de escribir muy antigua - Etc. etc.

VISITE EXPOSICION HORARIO COMERCIO

Martillan: E. BENTURINO y LEONARDO H. TRIONE

19|3|F|54752|19|3

VENDO FIAT 128 - Color Lila

Butacas Reclinables - 0 KILOMETRO

LAVALLE 242 — TEL. 217236 — CIUDAD

19|3|F|54821|19|3

Vendo Motor Villa 8 HP

Cipolletti 409 - Las Heras

19|3|C|997|19|3

SE NECESITAN MEDIO OFICIALES Y OFICIALES ELECTRICISTAS

Presentarse en Manuel Moreno 334 Godoy Cruz - De 8 a 12 hs.

19|3|C|918|20|3

CONDOMINIO HEREDEROS CERESA

UNICO AVISO

Dando cumplimiento al Art. 107 Ley 20744/74 (Contrato de Trabajo) cítase al personal temporario de cosecha de uva para que el término de 48 horas se presente con documentación personal en su finca Calle Zapiola s/n. Mayor Drummond Luján, Mendoza.

19|3|C|930|19|3

COMPRO ACOPLADO TANQUE

DE 8.000 A 10.000 LITROS

SARMIENTO 220 - MAIPU - TELEFONO 972467

19|3|C|904|19|3

REPRESENTANTE DE CATEGORIA

Chileno, movilizado, informes bancarios, Capital. Se ofrece a industrias argentinas. Hoy y mañana —Hotel Demo, teléfono 291444, 4º B. — En Chile 2 Oriente 1308, Of. G. Viña del Mar.

HERNAN SERRANO S. 19|3|C|965|20|3

ARTICULOS DE LIBRERIA

LIQUIDO IMPORTANTE STOCK

San Martín 1027 Galerías Plaza L-56, Tel. 249300 - Mendoza.

19|3|C|935|20|3

EMPLEADO GOMERO

NECESITA

Arturo Yacopini e Hijos

Pellegrini 1285 - G. Cruz

TELEFONO 243475

19|3|F|54745|19|3

Compro Para Bodega

Fulador - Bomba Centrífuga - Refrigerante

— NUEVAS O USADAS —

José Vicente Zapata 363 - Mendoza - Teléfono 247884

18|3|F|54639|19|3

UNICO AVISO

SUCESION FRANCISCO A. CALISE

Conforme al Art. 107, de la Ley 20.744/74 (Contrato de Trabajo), cita al personal temporario de cosecha de uva y de elaboración de vino para que en las próxima 48 horas se presente munido de documento de identidad en las distintas fincas y establecimiento de bodega donde prestó servicios en la temporada 74/75. La no presentación en término fijado será considerada como renuncia a la relación laboral.

19|3|C|964|19|3

AUTOS USADOS

Dodge Cupé	75
Dodge 1, 8	75
Dodge Cupé GTX	74
Dodge Coronado Aut.	73
Dodge Cupé Polara	73
Dodge Cupé GTX	73
Dodge 1500 71-72	73
Cupé Torino	71
Cupé Chevy	71
Dodge Standard	71
Fiat 128	72 73
Furgón 4-F	67
Camioneta Dodge	71 73
Camioneta Chevrolet	71 73
Camioneta Peugeot	71
Rastrojero Diesel	68

Permutas - Financiaciones - Recibimos Documentos de Uva - Vino

---

PRIMO MESCHINI

CONCESIONARIO DODGE

Rioja 1448 - San Juan 1457

Tel. 250800 - Mendoza

19|3|F|55|6|19

NECESITO SECRETARIA

Sepa Dactilografía y conocimientos de oficina

25 de Mayo 1401 - L. Heras

19|3|T|03409|19|3

GUIA PROFESIONAL

MEDICOS

Dr. OSCAR NEME
CLINICA MEDICA
Tratamiento Clínico de la PSORIASIS
Atiende sábados únicamente de 17 a 20 horas - Avenida España 1224 - 6º Piso "A" Turnos al Tel. 224021 y 230265
16|3|F|54143|19|3|A

Dr. OSCAR E. CAMINOS
Clínica y Cirugía. Obesidad. Várices. Vejez. Enf. Venéreas. Impotencia. Mutuales. Sarmiento 777. Tel 241768. De 11 a 13 y 17 a 21 horas. 9-1-F-Pte

Dr. RODRIGUEZ SAA
CLINICA MEDICA
Dra. RODRIGUEZ SAA
PIEL - DEPILACION
Martínez de Rosas 2055 (entre Salpacha y Paraná). Teléf. 230063
24|7|F|77882 Pte

Dr. MIGUEL ANGEL CHIRINO ZARATE
Clínica. Enfermedades de la mujer. Prevención cáncer. Tratamientos. Especializado extranjero. Mutuales. Rioja 1856 - Teléfono 250237.
20|1|F|50705|Pte. 8

HOMEOPATIA

Dr. ENRIQUE LARMEU
Vicepresidente del Segundo Congreso Argentino de Homeopatía
ASMA - ALERGIA - AMIGDALAS - PIEL - PSORIASIS - DIGESTIVAS - REUMA - JAQUECA - NERVIOSAS.
Atenderá el MARTES 23 de 9 a 13 y de 15 a 21 horas.
Chile 1671 - Planta Baja "C" - Teléfono 253718
17|3|F|54424|22|3|A

APARATO DIGESTIVO

Dr. OMAR MUSRI
Atiende Mendoza: Sanatorio Policlínico Guaymallén - Tel. 218052. San Martín: Sanatorio Argentino. Rivadavia: Sanatorio Carrasco y Bertona 6|2|F|62272|Pte

Dr. NESTOR MATUSCHKA
Clínico. Aparato digestivo, hígado, estómago, intestino, hemorroides. Diariamente desde las 17. Turnos: a los Tels. 291752 y 248241. - Colón 185, 4º piso. 6|2|F|44460|Pte.|5

Dr. LUIS CHRABALOWSKI
Cirugía. Aparato digestivo. Hígado. Vías biliares. Turnos: Jorge A. Calle 326. Tel. 214441. Ciudad. 6|5|F|Pte.|A

VIAS URINARIAS

Dr. MANUEL BIANCHI
Riñón, vejiga, próstata y genitales. Esterilidad masculina. Turnos desde las 16 horas. Teléf. 256234. Agustín Alvarez 250.
4|6|F|66024|Pte

Dr. IGNACIO J. ROMEO
CIRUGIA VIAS URINARIAS
Cirugía general. Diariamente desde 17 horas. Pedir turno República de Siria 325. Teléfono 292220.
7|3|F|49557|Pte

Dr. ALBERTO PABLO CORICA
ESPECIALIZADO EN EE. UU.
Enfermedades vías urinarias. Adultos y niños. Colón 532. - Turnos: Teléfonos 240835 y 252553.
29|1|F|29090 Pte

Dr. ALBERTO D. BEKERMAN
ESPECIALIZADO EN EE. UU.
Cirugía, Riñón, Vejiga, Próstata, Genitales, Adultos Niños. Esterilidad - 9 de Julio 1189, 2º "15". Turnos: 231915 247445.
17|3|C|275|15|4

ENDOCRINOLOGIA

Dra SOFIA FRIDA SCHERBOVSKY
Tiroides - Obesidad - Esterilidad - Diabetes - Crecimiento y desarrollo. Adolescencia. De 8 a 13 hs. Solicitar turno a los Teléfs. 257402 - 258616. MUTUALES. José Federico Moreno 2760. Ciudad
9|3|F|49954|31|3

NUTRICION

Dr. MINUCHIN
Obesidad, Diabetes. Delgadez. Gota. Arteriosclerosis. Aparato digestivo. Turnos. Roca 20. Las Heras. Tel 254402. Amigorena 80. Ciudad. Tel. 244777 2|5|F|Pte

OBESIDAD

Dr. MARIO R. LEVIN
OBESIDAD
Director Centro Médico - Modelación Corporal Post Parto y Obesidad. Gimnasia modeladora. Masajes manuales y electrónicos. Baños a vapor individuales. Parafina reductora. Bronceado. Fisioterapia. Se atienden todas las Mutuales. San Martín 1464, G. Cruz, T. 246897
31|8|F|87535 Pte

Dr. ALBERTO SEVILLA
Director de los Institutos Médicos de obesidad, asma y alergia de Mendoza, Córdoba y Buenos Aires. Obesidad y celulitis deformantes. Várices y hemorroides, tratamientos sin operación y sin dolor. Departamentos especializados: Asma, Alergia, Cardiología, Ginecología, Cirugía plástica y estética. Injertos de cabellos (Prof. Tomás Hughes y Edgardo Escobar). Avenida Colón 232 T 290006 - 241440. Atendemos mutualizados. Horario de 7 a 12 y de 15 a 20 horas.
28|11|F|31160|Pte.

VARICES

Dr. SPINETTA REGUERO
Varices. Trat. no operatorio por electro fulguración. Cirugía Espec. España. Turnos: Junín 218. Barrio Bombal. Tel. 244111. Pte.

PSIQUIATRAS

CARLOS FIGUEROA
Julio Roca 155, teléfono 214027. Sicoterapia - Electro hipnosis, hipnosis medica, obesidad, esterilidad sicopena. 7,3|C|546|4|4

Dr. JULIO JOSE HERRERA
EX PROFESOR TITULAR DE PSIQUIATRIA
Pedir turno. - Entre Ríos 226. Tel. 257256. 4|4|F|60870|Pte.

CARDIOLOGIA

CARDIOLOGIA de URGENCIA
Atención permanente. Electrocardiogramas a domicilio. Teléfonos: 242417 y 249001. 11|3|C|523|11|4

ESPECIALISTAS EN SEÑORAS

C. E. A. M.
CENTRO ESTUDIOS AFECCIONES MAMARIAS
Dres. R. Olivera - O. Soler - E. Gago - Masetto de Solchaga y Humberto Di Benedetto
Diagnóstico y tratamiento. Control de la mama sana. Catamarca 83. Dpto. 61. Turnos. Teléfono 242199. 8 a 12 y 16 a 20 horas.
15|3|C|453|29|3|A

DOCTOR
JUAN CARLOS AZNAR
SEÑORAS - CIRUGIA
9 de Julio 1160 - 3er. Piso - Dpto. 2 - Pedir turno Tel. 231424.
25|2|C|701|21|3|A

ESPECIALISTAS EN NIÑOS

Dr. RICARDO D. PIERRO
ESPECIALISTA EN PSIQUIATRIA Y PSICOLOGIA INFANTIL
9 de Julio 1160, 6º piso, Dpto. 2. Teléfonos 231919 - 259247.
4|3|F|49082|31|3

ESPECIALISTAS EN CORAZON

ROBERTO WINTER
CARDIOLOGO
Electrocardiogramas y otros estudios. Atiendo mutuales. Rivadavia 130. Tel. 245423-230836 - Mendoza.
18|3|C|706|18|4

GARGANTA, NARIZ y OIDO

Dr. LUIS E. MONETTI
10-12 - 18-21 horas. 9 de Julio 1050. Teléf. 249323. Particular: teléfono 246661. 10|3|F|53157|Pte.

CIRUGIA ESTETICA

Dr. HUGO SALOMON
Unicamente Cirugía estética funcional de nariz. Clínica Godoy Cruz. Godoy Cruz 333. Teléfonos 215951 y 215952. Mutuales.
Pte. F.D

Dr. J. SANANES
Jefe de servicio Sala I Hospital Emilio Civit. Cirugía de nariz mamas, adiposidades, injertos, quemados. Pedir turno. P. B. Palacios 1260 (Ituzaingó). T. 257319-251391
7|3|F|Pte.|D

Dr. ENRIQUE VELASCO
Cirugía estética, plástica reparadora. Lunes, miércoles y viernes. De 17 a 20 horas. Rioja 1153. Tel. 244806.
11|3|F|53200|Pte.|A

Dr. RICARDO BARCENILLA
Rivadavia 578 - Planta Baja - Dpto. 5 - Ciudad. - Turnos 17 a 20.30 hs. - Teléfonos 292020 - 221910
28|2|F|48167|Pte.

OCULISTAS

Dr. ZALDIVAR
Dra. MISTELI
Nueva dirección: Av. Emilio Civit 685. Ciudad. Tels. 257000 - 257100
14|1|F|Pte

Dr. M. MARCHEVSKY
OCULISTA
Consultas de 11 a 12.30 y de 16 a 20 hs. Rioja 1130, Tel. 247996.
25|9|F|94036 Pte

CLINICA DE OJOS
Atendida por
16 Médicos Oftalmólogos y 6 Auxiliares Técnicos Universitarios
Consultorio externo de 8 a 21 hs. Guardias permanentes. Cirugía e internación. Atención de particulares y Mutualidades. Av. España 888. Teléf. 248856. 18|3|F|42513|Pte.

Dr. ALVAREZ NOQUE
SOLICITAR TURNO
Enfermedades y cirugía de ojos. Mitre 896 - Tels.: 241805 - 241324 - 241443. 4|6|F|Pte.

ESPECIALISTAS DE LA PIEL

Dr. ALBERTO J. GRINBERG
Enfermedades de la piel. Alergia dermatológica. Horario: lunes a viernes, 17 a 21 hs. Sarmiento 777 Mendoza. 15|7|F|75872 Pte

ALBERTO TORRES CORTIJO
Ex medico becario Univ. Madrid. Emilio Civit 43. 1er. Piso. Turnos de tarde al Tel. 255760.
2|11|F|Pte

HUESOS

Dr. ARAGONA
Especializado en Italia, Francia, España. Clínica, cirugía, huesos articulaciones. Mutualidades. - Rivadavia 430, T. 246935. Par. 241775.
4|2|F|440'16 Pte.

REUMATISMO

Dr. MANUEL MENA
Reumatólogo - Enfermedades de columna vertebral, brazos dolorido, ciática. Atiende de 15 a 20 hs. Buenos Aires 226. Lunes a sábados.
20|3|F|Pte

CENTRO REUMATOLOGIA
Infanta M. de San Martín 56, 4º P. (detrás Correo Central). - Turno tarde - Tel. 240917. - Mutuales.
14|1|F|41196|Pte.

Dr. JULIO F. SANCHEZ
Doctor en medicina (Esp. en Europa). Reumatología, ortopedia y traumatología. Rivadavia 141. Tel. 291994. 2|11|F|23600|Pte.

ODONTOLOGIA

VICTOR M. PICCIONE
Doctor en odontología. Cirugía de boca y huesos de la cara. Martes y jueves. Sanatorio Policlínico de Cuyo. Tel. 243000, Part. 255547.
1|2|F|Pte

Dra. GRACIELA BRODSKY
ATIENDE NIÑOS
Martes y jueves 16 a 20 horas. Espejo 65 - 1er. Piso "H"
PEDIR TURNO: TELEFONO 215439
3|3|C|736|29|3|A

BIOQUIMICOS

LABORATORIO ANALISIS CLINICOS - ESPECIALIDADES
Dra. MIRA PIENIEK
Dra. CRISTINA CAMPOY
MUTUALES
RIOJA 1856 - TELEFONO 250237
5|3|C|03|3|4

PARTERAS

DELIA MASCAREÑO DE GOMEZ
OBSTETRICA NACIONAL
Pedir turno: Pellegrini 945, Godoy Cruz - Teléfono 292214.
2|3|C|959|960|1|4|D

CELINA E. M. DE ARNEDO
PARTERA NACIONAL
Catamarca 585, Ciudad, T. 242388. Pedir turno. 29 F 99490 Pte.

ANTONIA ARMENIA
OBSTETRA
Videla Castillo 2249 - Ciudad. Teléfono 216514. 18|2|C|672|19|3

ESTHER C. DE SANANES
Partera nacional. Diariamente de 10 a 20 hs. Solicitar turno. Pedro B. Palacios 1260 (Ituzaingó) entre Catamarca y Lavalle. Teléfs. 257319 y 251391. 7|4|F|Pte.|D.

LIDIA M. de CUARTAS
PARTERA
25 de Mayo 770, Mendoza, Teléfono 247223. 11|10|F Pte

J. DELIA SANCHEZ GOMEZ
OBSTETRICA NACIONAL
Atiende de 15 a 17 horas, menos sábado. Rivadavia 634. Tel. 241019.
6|12 F Pte

R. SARA GATANI
Obstetra - Parto sico-profiláctico. Entre Ríos 73, 1º P. 15. De 11.30 a 12.30 y de 16 a 20.30 - Teléfonos 214110 y 222253.
4|2|F|44078|Pte.|A

PEDICUROS

CASA SCHOLL
Pedicuros. Calzados. Plantillas. Medias y Vendas para Várices. Todo para el confort del pie. Pedir turno. Montevideo 27. Mendoza. Tel. 246200. 27|8 F Pte.-A

AVISOS CLASIFICADOS

Compra y Venta de Propiedades

A/DUEÑO compro casa, puede ser mixta, prefiriendo servicios; 50% contado. Saldo corto plazo. Provivienda. Perú 1214. T. 255813 - 218277 - 258054.
17|3|C|496|19|3

A LOTE particular vende excepcional ubicación en Bº Trapiche. T. E. 225891.
19|3|C|758|19|3

A LOTE vendemos, en Las Heras, 600 m2. c|plantas de frutales, agua y luz, ideal casa quinta. T.S 450 mil. Recibimos Fiat 600 cero km. - C. E. Barrera Oro. Mitre 1378. Ciudad.
19|3|F|54848|19|3

A COMPRO al contado casa o lote. San Martín Sur 1107, G. Cruz. Teléfono 225842.
4|3|F|51476|20|3

A PROPIETARIO compramos casas, departamentos, lotes, fincas Godoy & Pelaia. Máxima seriedad inmobiliaria. Gutiérrez 585. T. 258543 - 251597.
13|2|F|44635 Pte.

A PROPIETARIO compro casa o departamento, urgente. Francisco José Sapunar. San Lorenzo 315. Tel. 290457. 16|3|F|54204|19|3

A 5ª SECCION estrenar, vendo departamento, facilidades, Guarna Olascoaga 389, Ciudad.
18|3|C|649|20|3

A PARTICULAR vendo casa o permuto por casa quinta preferiblemente Bermejo. Tratar: Moreno 850, P. Molina, Gllén.
18|3|C|746|20|3

A PROPIETARIO compro departamento o casa 2-3 dormitorios. Buen contado. Teléfono 230067.
19|3|F|54703|19|3

A PROPIETARIO compro casa o departamento. Lavalle 18. Tel. 253115.
19|3|C|995|19|3

A LOTE calle Independencia, Las Heras, 221 metros, vendo, facilidades, permuto automovil. - Minni. Av. Bandera de los Andes 2829.
19|3|F|54828|19|3

A TERMINAR, compro casa, fuerte contado. También casa o departamento menos tres años de construcción. Teléfono 255885.
19|3|C|41|20|3

ANTISISMICA Barrio Parque, dos dormitorios, garaje, todos los servicios. San Martín Sur 80, Godoy Cruz.
19|3|C|988|19|3

ANTISISMICA Puntilla, 600 mts. terreno, 2 dormitorios, comedor, cocina comedor. Antisísmica descuidada Barrio Parque, Godoy Cruz, 3 dormitorios, amplio jardín. Antisísmica en construcción, departamento interno, Barrio Parque, Godoy Cruz, pesos 25.000.000 Contado. saldo convenir. Becerra. Colón y Tiburcio Benegas. G. Cruz.
19|3|C|944|19|3

ANTISISMICA 3 dormitorios, demás dependencias, barrio Infanta de San Martín. Total pesos 170.000.000. Anticipo 50 %. - José Federico Moreno 1575.
18|3|F|54663|20|3

ANTISISMICA 3 dormitorios, 2 baños, dependencias, Rodeo de la Cruz, sobre ruta asfaltada. Total. 200.000.000. Contado 50 %. - José Federico Moreno 1575.
18|3|F|54657|20|3

AMPLIA, 6ta. Sección, living, cocina comedor, 4 habitaciones, jardín. entrada vehículos, patio. 300 metros superficie, 12 de frente. $ 220.000.000. Lavalle 18. Tel. 253115.
19|3|C|995|19|3

ATENCION, departamento 1 ambiente, segundo piso, Godoy Cruz 3 cuadras avenida San Martín. Contado $ 80.000.000. Total pesos 140.000.000. Moreno Vivienda. Tel. 225842.
19|3|F|51793|19|3

ANTISISMICA Barrio Trapiche, estrenar, 3 dormitorios, cochera amplia, jardín, fondo. Contado $ 230.000.000 y facilidades. Moreno Vivienda. Tel. 225842.
19|3|F|51792|19|3

ANTISISMICA oportunidad, Barrio Parque, 2 dormitorios, cochera, fondo. Contado $ 90.000.000 y facilidades. Moreno Vivienda. Tel. 225842.
19|3|F|51791|19|3

ANTISISMICA ciudad, 3 dormitorios, dependencias servicio, consultorio, cochera. $ 250.000.000. Lavalle 18. Tel. 253115.
19|3|C|995|19|3

ANTISISMICA a metros Hospital Español, de categoría, pisos mármol, 3 dormitorios, habitación servicio. Contado $ 220.000.000 y facilidades. Moreno Vivienda. T. 225842.
19|3|F|51794|19|3

ABRIL vende antisísmica, tres dormitorios, metros Bombal. - Permuta departamento dos dormitorios por casa de tres. Teléfono 214316.
19|3|C|40|19|3

ANTISISMICA 2 dormitorios, living, churrasquera, patio, cochera y terraza. Godoy Cruz 440. Tel. 253484.
19|3|C|67|19|3

ANTISISMICO 2 dormitorios, pieza estar, comedor, cocina, baño, lavandería, todos los servicios $ 1|0 millones. Facilidades. Teléfono 222020.
19|3|C|74|19|3

ANTISISMICA Dorrego, 2 dormitorios, dependencias, terraza, vendo. Funes. Teléfono 216988.
19|3|C|90|19|3

COMPRO y vendo lotes, casas, departamentos, negocios. Benturino. Colón 669. 246927. Lugones.
15|3|F|54052|20|3

COMPRO casa urgente, antisísmica, t|servicios, pavimento. Contado 50%, saldo 12 meses. Provivienda. Perú 1214. T. 218277 - 255813 - 258054.
17,3,C,496,19,3

COMPRO céntrico o cerca S. Martín (G. Cruz), departamento construyéndose, salón negocio, oficinas y cocheras. Droguería Bermejo. S. Martín 1089. G. Cruz. Tel. 223172.
2|3|F|48676|21|3

COMPRO casa antigua, p|depósito o galpón y terreno cerca calles S. Martín o Belgrano (G. Cruz). Droguería Bermejo. S. Martín 1089. G. Cruz, T. 223172.
2|3|F|48677|21|3

COMPRO casa adobe, buen estado, cerca vías FF. CC., ciudad, para escritorios - 292078.
15|3|C|817|19|3

COMPRO casa o dpto., lugar sin pretensiones, p|contado. Teléfono 242917.
18|4|C|814|19|3

COMPRAMOS urgente finca de 100 hectáreas preferiblemente nivelado y con pozos en zonas de N. California, Chapanay, Gustavo Andrés. Tres Porteñas, Provegem, España 1248, 3º 39, Teléfono 251658.
18|3|C|748|19|3

COMPRO finca entre las zonas Mendoza Potrerillos, Maipú, San Rafael, mínimo 20 Has. máximo 200 Has. Mandar informe y precio (pesos ley) a Carlos Cozzani, Costa Rica 9402 (La Florida - Santiago - Chile).
19|3|C|802|20|3

COMPRO edificio departamentos y|o locales céntricos, buen contado. San Juan 1484, 1er. piso, "C". Tel. 215316.
19|3|C|47|19|3

COMPRO finca, casa, a propietario, buen efectivo, operación inmediata. T. 261973.
19|3|F|54768|10|3

COSTA DE ARAUJO vendo finquita 5 Has. viña abundante producción, luz, casa. T. 231524.
19|3|C|970|19|3

CERQUITA ciudad vendo 17 Has. terreno, bajo precio. Ideal camping, forestación, etc. T. 231524.
19|3|C|970|19|3

CASA mixta metros Hospital Español, líquido urgente. Guarna. Olascoaga 389, Ciudad.
19|3|C|19|21|3

CRIADERO de pollos con 2 Has. en Maipú con casa, galpón, vendo todo englobado 1.000.000 pesos, saldo 3 años. Permuto casa, finca, lotes, automotores. - Minni. Av. Bandera de los Andes 2829.
19|3|F|54834|20|3

CON 50% terreno casi 3 hectáreas, agua, luz, colectivos, pavimento, frente a calle Godoy Cruz y variante a Rodeo de la Cruz. Otro de casi 4.000 metros frente Avda. Rodríguez Peña. Permuto. Escucho ofertas. Juárez. Tel 262650. Libertad 885. - Villa Nueva.
19|3|F|15635|18|3|D

CON $ 120.000.— lindo lote una habitación, cocinita, construcción ladrillos, agua conectada, colectivos a 100 metros, a 3 cuadras troley y feria Guaymallén. (Desocupado). Permuto. Escucho ofertas. Juárez. Tel. 262650. Libertad 835. Villa Nueva.
19|3|F|15634|19|3|D

CASA desocupada vendo en Dorrego, 300 metros2 de terreno con 13 metros de frente, 3 habitaciones y dependencias. 630 millones. Recibo automóvil. - Tel. 258006.
19|3|C.65.19.3

DEPARTAMENTO 3 dorm., 2 baños, centro vendo o permuto por casa 3 dorm. 5ª ó 6ª, diferencia convenir. Godoy Cruz 449 Tel. 253484.
19|3|C|67|19|3

DEPARTAMENTOS barrios Cano y Laprida, vendo. Funes. Teléfono 216988. 19|3|C|90|19|3

DEPARTAMENTO en ciudad compro urgente, tres dormitorios o dos dormitorios y dependencias de servicio. San Martín Sur 80. Godoy Cruz. 221087.
19|3|F|51785|19|3

DEPARTAMENTO, Belgrano, cerca Sarmiento, ciudad, p|baja: l-comedor, 1 dormitorio c|placard, cocina m|bien instalada, patio. T. $ 1.800.000. Facilidades. Provivienda. Perú 1214.
19|3|C|42|19|3

EXCEPCION departamento estrenar gran categoría, P.B. 2 dormitorios, 2 baños, dep. de servicio, finas terminación. Precio fijo e inamovible, entrega inmediata. Unico en Mendoza. Vende: Canizo Puebla. Tel. 247949.
19|3|F|54761|19|3

EL SALTO compro lote, Chapanay 3003, Bº Jardín Serrano. T. E. 225271.
20|3|C|932|21|3

FINCA 24 hectáreas, 8 de parral, casa, derecho de agua, cosecha incluida, pozo. Total 300.000.000. Anticipo 130.000.000. José Federico Moreno 1575. 18|3|F|54672|20|3

FINCA 10 hectáreas, 4 hectáreas de viña, 1 hectárea de parral, resto de tierra en blanco. Total 160.000.000. Zona Lavalle. - José Federico Moreno 1575.
18|3|F|54666|20|3

FINCAS 3, vendo, 5 Has. Santa Blanca, Fray Luis Beltrán, Colonia Segovia. facilidades. Tel. 201973. 19|3|F|54769|19|3

FINCA 10 Has. viña, tinta, Guaymallén. - Córdoba 45-55.
19|3|C|25|19|3

LOTE compro lugar sin pretensiones p|contado. Teléf. 242917.
15|3|C|776|19|3

LOTES 5ª sección, 1.000 m2.; 380 millones, otro esquina 120 millones. Propietario 293099.
14|3|C|760|20|3

LOTE vendemos La Puntilla, 640 m2. Facilidades. Godoy & Pelaia, Teléfono 258543 - 251597.
18|3|F|54591|20|3

LUJAN, casa antisísmica, nueva, 2 dormitorios, dependencias, céntrica. $ 900.000 y facilidades, vende: Sánchez. Tel. 980408.
19|3|F|54754|19|3

LOTE en Gutiérrez vendo o permuto por automóvil. 500 metros cuadrados. Tel. 258006.
19|3|C|65|19|3

LOTE 1.000 mts. Villa Nueva. Particular vende o permuta automóvil 73 en adelante. Godoy Cruz 123. Tels. 257950 - 253471.
18|3|F|54471|19|3

LOTE Chacras de Coria, 640 m2. Troglia vende urgente. Oportunidad. Hammarskjold 774. Teléfono 240131.
19|3|T|3413|19|3

LOTE vendo, aproximado 2 cuadras plaza de Godoy Cruz. 250 mts., pavimento, todos los servicios. - San Martín Sur 80. Godoy Cruz. 221087.
19|3|F|51789|19|3

LOTE en Guaymallén 400 metros cuadrados, vendo o permuto por automóvil. Tel. 258006.
19|3|C|65|19|3

LUJAN, casa antisísmica, céntrica, 3 dormitorios, dependencias, pesos 500.000 y facilidades, vende: Sánchez. Teléfono 980408.
19|3|F|54755|19|3

LOTE cerrado 11x25, 275 metros sobre López y Planes Nº 1333. San José a 2 cuadras Las Heras y 3 Godoy Cruz, agua conectada, gas, pavimento, vereda nueva. Total $ 52.000.000, recibo auto. Tel. 240920. 19|3|F|54855|19|3

LOTE, Las Heras, vendo, oportunidad, 160 m2.ñ con planos aprobados. Tel. 230067.
19|3|C|79|19|3

LOTE 1.200 m2. en Benegas, 1 cuadra Carril Cervantes. Recibo vehículo. Tel. 230067.
19|3|C|79|19|3

MODERNA, 6ª sección, una planta, z|residencial, inmejorable ubicación, metros Boulogne Sur Mer, 3 dormitorios, placares, pisos parquet, teléfono, 3 baños, d|servicios, patio, terraza, o|comodidades. Total contado pesos 4.500.000. Navarro. 251410.
19|3|T|03420|20|3

PARRAL 7½ Has. una duraznos, casa ladrillos, galpón, derecho agua, perforación c|motor, bomba, pileta, acciones cooperativa, recibo permutas. Montecaseros 2645. Ciudad.
19|3|C|78|79|20|3|D

POTRERILLOS, Las Vegas, lote 450 mts2 vende: Sánchez. Teléfono 980408.
19|3|F|54756|19|3

PERMUTO o vendo casa antisísmica de primera, 2 plantas, 3 dormitorios, 2 baños, comedor, living, cocina comedor, gran patio embaldosado con entrada para 2 vehículos, todo servicio, en Godoy Cruz, por casa antisísmica de 1 planta con 3 dormitorios y demás dependencias, zona G. Cruz. Diferencia a convenir. Tratar: Sr. García. Tel. 220091 ó 247639. 19|3|F|51782|20|3

TERRENO, casa de ladrillo corte antiguo con 800 mts., muy cerca de la plaza de Godoy Cruz, con entrada para camión, para depósito, etc.; recibo permuta casa dos dormitorios en Godoy Cruz o 5ª Sección. San Martín Sur 80. Godoy Cruz. 221087.
19|3|F|51786|19|3

URGENTE vendo dpto. a estrenar, pleno centro, comodísimos ambientes. Unicamente contado $ 3.000.000. TE. 290912. Horario comercio. Sr. Maida.
19|3|C|611|22|3

VENDO antisísmica, Dorrego, terraza, fondo, permuto. Inmobiliaria. Tel. 251140.
19|3|C|71|19|3

VENDO terreno con galpón 220 metros cubiertos; portón 10 mts. en calle R. de Siria. Tel. 243533.
19|3|F|54839|21|3

VENDO sobre calle Las Heras de Godoy Cruz, hermosa casa antisísmica una planta, 2 dormitorios, garaje, fondo, todos los servicios. San Martín Sur 80. Godoy Cruz. 221087. 19|3|F|51787|19|3

VENDO en avenida San Martín Sur, Godoy Cruz, casa antisísmica 2 plantas, 3 dormitorios, garaje, dependencia de servicio, fondo. Acepto permutas. - San Martín Sur 80. Godoy Cruz. Tel. 221087. 19|3|F|51784|19|3

VENDO terreno 500 mts. 4ta. Sección. Tel. 253024.
10|3|C|963|21|3

VENDO propiedad sin intermediarios. 500 mts. con 310 mts. cubiertos, antisísmica. Apropiada para: Residencial, Sindicatos, etc Perú 1155, Ciudad. Atención de 10 a 13 horas y 17 a 20 horas.
19|3|C|958|19|3

VENDO casa Paso de los Andes 2074, G. Cruz, Mza.
20|3|C|931|21|3

Compra y Venta de Negocios en General

APURADO vendo Hotel, Residencial, Café Bar, céntrico. Colón 627, Mza. Tel. 243620.
19|3|C|26|19|3

BOWLING y restaurante muy bien ubicado. 6 canchas funcionando. Total 130.000.000. José Federico Moreno 1575

CAMPOS EN SAN LUIS

- Campo de cria de 1.200 Has. a 40 Kms. de la Ciudad de San Luis, sobre la ruta pavimentada. Siete potreros, buenos alambrados y mejoras de trabajo. Casa patronal, de personal y puesto.
- Otras unidades.

Ciudad y Fundos
NEGOCIOS INMOBILIARIOS
ESPEJO 25 - PISO 1º - TEL. 214975 - MZA.

19|3 F 54750 19|3

¿ORO?

SUBA 2 PISOS Y "¡GANARA VARIOS PESOS!"
Garibaldi 118, Piso 2, Local 2.
— MENDOZA —
18|3|C|809|24|3

VENDO CARPA

PARA CAMION COSECHA
Teléfono 255891
19|3|C|938-941|19|3

SOLDADORA DE PUNTO

GRANDE DE 600 AMPERES DE PIE $ 130.000
LAVALLE 242 - TEL. 217236 - CIUDAD
19|3|F|54819|19|3

Ladrillón - Ladrillos

20 x 40 comunes
Venta directa a interesados tratar o informarse. Catamarca 1481 Las Heras .Teléfono 254348. Catamarca 53 - Ciudad. Teléfono 245917.
18|3|C|562|19|3

ORO

Joyería BASSO
PAGO $ 140.000 Gr. Of.
RESCATO POLIZAS
SAN JUAN 1359
16|3|C|196|22|3

LADRILLOS CERAMICOS
LOSETAS para TECHOS y VIGUETAS

DIME S.A. JULIAN BARRAQUERO 150 - CIUDAD TELEFONO 244952
17|3|F|54364|31|3|A

¿ORO?

¡Pagamos precio Internacional! Suba 2 pisos.
Garibaldi 118, Piso 2, Local 2.
— MENDOZA —
18|3|C|809|24|3

Camiones Volcadores

NECESITO
Para transporte de ripio trabajo permanente 2 años. Pago quincenal. El Plumerillo 1410. G. CRUZ.
18|3|T|03359|19|3

INMOBILIARIA VENDE

Farmacia afamada, tercer lugar en Sudamérica. Absoluta reserva. Hipólito Yrigoyen 3556. Tel. 31721. SANTA FE.
18|3|F|51732|19|3

EMILIO GABERIONE S.A.I.C.

COMPRAMOS UVA

ELABORAMOS PARA TERCEROS

Ofertas a:

Oficina Centro:
NECOCHEA 31 - 2º PISO, OF. 3 y 4, MENDOZA

Bodega "Rosa Virginia":
CARRIL CORTADERAS s/n., GUSTAVO ANDRE - LAVALLE

Bodega "Santa Ercilia":
LOS ARBOLES s/n. - ANDRADE - RIVADAVIA

Bodega "Pocito":
CALLE 11 s/n. - VILLA ABERASTAIN - POCITO - SAN JUAN

19|3|F|54807|22|3

Camión Fargo

Modelo 57, gasolero, con carroceria y volquete, buen estado, vendo o permuto por Rastrojero modelo 72 en adelante. - Tratar: Granjeros del Este - San Martin s|n. - Teléfono 104. Junin - Mendoza
19|3|F|34749|20|3

UVA COMPRAMOS

2.500 qq. - P. Ximénez 13,60 Be. Mínimo
Entrega diaria no menos de 600 qq. Sin intermediarios.
S. A. Escorihuela - Belgrano 1188 - Godoy Cruz
18|3|C|554|19|3

ORO

Consulte, traiga precio, si es real lo superamos. Trabajamos hasta con $ 15 de margen. Honestidad y Seriedad
JOYERIA MARTINEZ
San Martin 901, Gal. Rosso L. 9
19|3|C|960|19|3

BODEGA SUTER

COMPRA UVAS

PINOT BLANCO $ 1.800 EL QUINTAL
RUTA NACIONAL 143 s/n. — SAN RAFAEL
17|3|F|54523|19|3

HIERRO DE CONSTRUCCION Nº 4,2 AL 25

TENEMOS CEMENTO PORTLAND
CORRALON AVENIDA
San Martin 145 — Las Heras — Teléfono 216980
18|3|C|830|24|3

CAMIONES USADOS

MAN 780 (sin carrocería)	1968
FIAT 619 N3N (sin carrocería) (doble dif.)	
SCANIA VABIS 75 (sin carrocería)	1961
SCANIA VABIS 75 (sin carrocería)	1962
SCANIA VABIS 75 (con carrocería)	1962
SCANIA VABIS 75 (con carrocería)	1962
FIAT 643 EP	1966

STOCK PERMANENTE DE USADOS

leone autocor s.a.
Juan B. Justo 1475 T.E. 710788
CORDOBA

17|3|F|54302

ORO

COMPRO 24 K., 22 K., 18 K., 12 K.
$ 1.400
9 DE JULIO 1455 - OF. 3
(Frente ArteLa)
17|3|C|504|19|3

TACHO

DE COSECHA
$ 800 c/u.
Bandera de los Andes 21
3|3|C|969

CARGADORA FRONTAL FIAT NORTOF USADA

VENDEMOS
COLON 539 - 1er. PISO - TELEFONO 242655 - CIUDAD - MZA.
18|3|F|54634|19|9

CUERO

Chaquetas, gabanes, tapados de napa, gamuza, gamulanes para ambos sexos. Boulogne Sur Mer 1677. Inclus. sabado todo el dia.
TELEFONO 230377
5|3|C|621|29|3

ORO

COMPRO - SUPERO OFERTA
Su consulta no molesta
NECOCHEA 62 - L. 15 - GRACI
17|3|C|504|19

Dándose cumplimiento al Art. 107 de la Ley 20744/74 (Contrato de Trabajo), citase al personal temporario de cosecha de uva, para que en las próximas 48 horas se presente munido de documento de identidad a las fincas:
"Carrodilla" y "Las Gemelas" de Carrodilla Luján
Caso contrario se considerará renuncia espontánea a la relación laboral.
UNICO AVISO
19|3|C|909|19|3

AVISOS CLASIFICADOS

(Viene de la Pág. anterior)

Compra y Venta de Automotores y Cubiertas

ATENCION: recibimos autos en consignacion para la venta; Pick-Up y camiones. Pecas Automotores. Buenos Aires 344.
11|3|F|53350|31|3

AUTOMOVIL compro a particular, pago contado. Pringles 1797. San José.
19|3|C|981|19|3

APURADO R-6 1971, impecable. - Las Heras 872, San José.
19|3|C|11|19|3

APROVECHE: 4-S 1972, único dueño, flamante. Las Heras 872, San José.
19|3|C|11|19|3

AUTOMOVILES 1960 en adelante compro, dispongo amplia clientela, recibo en consignacion. - Chacabuco 50, Mendoza.
19|3|C|32|21|3

BORGWARD Isabella $ 90.000 contado. Bra. de los Andes 4343, Villa Nueva.
16|3|F|54264|19|3

BAQUEANO 500 1962 vendo. Chacabuco 50, Mendoza.
19|3|C|32|19|3

BALANCEADO dinámico, electrónico de cigüeñales, cargan turbiñas. Perito Moreno 575. Godoy Cruz. Mza. Tel. 220360.
19|3|T|03401|22|3

COMPRO unidades usadas modelo 62 en adelante. Buenos Aires Nº 344, Mza.
11|3|F|53375|31|3

CAMION De Soto 1957, naftero, excelente estado a toda prueba vendo o permuto por camioneta naftero, modelo 66 en adelante. Patricias Mendocinas 1383, teléfono 262493, San José.
17|3|C|486|19|3

COMPRO coche Citroen o Fiat a particular. Tel. 218068.
18|3|T|3385|19|3

CAMBIO Ford Falcon para asentar por Rastrojero 73 en adelante. - Pueyrredón 408. Dorrego.
18|3|C|718|20|3

CAMION compro con volquete en buen estado, pago mSn. 1.000.000 por mes. Roca 742. Las Heras. Horario Comercio. Particular.
19|3|F|54758|19|3

CAMIONETA Chevrolet mod. 73, de lujo, con cúpula, vendo. Chile 1535, Ciudad.
19|3|C|18|21|3

CASILLA prefabricada, desarmable, módulos machimbrados pino, ideal finca, fondos hotel, etc. $ 290.000 total, permutas. Jorge Calle 208. Ciudad.
19|3|C|37|19|3

CITROEN 3-CV, 1970, vendo hoy, permutas. Jorge Calle 208. Ciudad.
10|3|C|37|19|3

CUPE Dodge RT, 1974. Flamante: Dodge 1500. Unico. Vendo, permuto. Don Bosco 99. Ciudad.
19|3|C|38|19|3

CITROEN Mehari 1973 total 238 mil. Permuto. Entre Ríos 125.
19|3|T|03418|19|3

CUPE R. T. 1975, 16.000 kilómetros reales, vendo o permuto. - San Martín 331. Las Heras.
19|3|C|90|21|3

COMPRO Dodge Polara 70 al 73, en buenas condiciones Ctdo. y corto plazo. Eusebio Blanco 797. Dorrego.
19|3|C|61|19|3

CUPE Fiat 600, 1963, única; verla es comprarla, vendo. Martínez de Rosas 461. Ciudad.
19|3|C|62|19|3

CITROEN 3-CV-73 impecable vendo. Vte. López 443 (por Salta al 800 de Cdad.).
19|3|F|54844|19|3

CAMION necesito urgente, cosechar 600 quintales. Distancia 32 kms. Terminada cosecha soy posible comprador del camión. 9 de Julio 1146. Tel. 231509. Hermida.
19|3|C|60|19|3

CHEVROLET Super 67, Bra. de los Andes 4343, Villa Nueva. - Guaymallén.
16|3|F|54260|19|3

CHEVROLET Super 66, muy bien cuidado, vendo Martínez de Rosas 461, Ciudad
19|3|T|3414|19|3

CHEVROLET Super, 64, impecable oportunidad, vendo. Lavalle 333, Cdad. T. 258491.
19|3|C|57|19|3

DODGE 1500 modelo 73, 32.000 kms. impecable, vendo únicamente al contado. Federico Moreno 2025, señor Díaz.
18|3|T|3366|19|3

ESTANCIERA estado impecable, vendo, r|permuta. Martínez de Rosas 461. Ciudad.
19|3|C|62|19|3

FIAT 1600, 71, vendo o permuto.

FORD "A" cerrado, ajustado, vendo. Sáenz Peña 2025. Cerquita Plazoleta Barraquero.
19|3|C|994|19|3

FIAT 128, 73, vendo contado. Lugones 260, Mza.
19|3|C|48|19|3

FIAT 600, modelo 61, vendo contado, $ 130.000. Godoy Cruz 288. San José. Guaymallén.
17|3|T|03335|19|3

FIAT 128, 71, vendo o permuto. Espejo 519. Cdad.
19|3|C|39|19|3

FIAT 1100 vendo, permuto. Rioja 1532. Ciudad.
19|3|C|73|19|3

IMPORTANTE gremio compra auto o rural modelo 1966 en adelante (mediano y|o grande) ofertas por nota a Belgrano 1358. Se reciben ofertas hasta mañana viernes 19.
18|3|C|585|19|3

OFERTAS: cupé 125|73. Peugeot 404|68, Taunus 62, Opel 39. Entre Ríos 203.
19|3|T|03419|19|3

PEUGEOT 404 modelo 72 impecable vendo. Beltrán 981. Godoy Cruz.
17|3|C|456|21|3

PARTICULAR vende su auto Fiat 1600 modelo 71. Estado general muy bueno. Vende de contado. Mitre 1977. Ciudad.
19|3|C|05|19|3

PEUGEOT 504 - GL, 1973; Ford Falcon 1973; Renault 6, 1973. Vendo, permuto. Don Bosco 99. Cdad.
19|3|C|38|19|3

PEUGEOT 404, 69, excelente estado, vendo. Lavalle 333. Cdad. T. 258491.
19|3|C|57|21|3

QUEMO contado Citroen 71. Impecable, particular, vendo. Curupayti 1525 Bº Parque, Godoy Cruz.
19|3|C|919|20|3

RENAULT R-12, 0 km.; Fiat 128, Familiar, 1974. Vendo, permuto. Don Bosco 99. Cdad.
19|3|C|38|19|3

RENAULT 12, 73, vendo o permuto. Espejo 510. Ciudad.
19|3|C|39|19|3

RENAULT 6, 71, vendo o permuto. Espejo 519. Ciudad.
19|3|C|39|19|3

RURAL Falcon 1972, vendo, permuto. Salta 979.
19|3|C|58|19|3

RENAULT 12, 1974, vendo, permuto. Salta 979.
19|3|C|58|19|3

SE VENDE 2 puertas Chevrolet 350 C 60, completa. Bandera de los Andes 3829, Villa Nueva, Gllén., Mza. Tel. 260654.
19|3|F|54827|19|3

SIAM Di Tella 1.500 1963, como nuevo, vendo. M. de Rosas 461, Ciudad.
19|3|C|921|19|3

TRAILER 4 a 6 personas con galeria perfecto estado. Tratar Costa Rica 378, Barrio Parque, Godoy Cruz.
19|3|C|944|19|3

TRACTOR Fiat 431 muy buen estado, vendo. Montecaseros 2645. Ciudad.
19|3|C|78|20|3

URGENTE vende Ford 38, dos puertas, todo muy bien, falta arreglar caja. Paso de los Andes 1801. Ciudad, de 8 a 13 y 17.30 a 22 hs.
18|3|C|762|19|3

VENDO camion Fargo - Mod. 60 Motor Bedford - Mod. 64 c|volqueta - Beltrán 1768 - Dpto. 2º Godoy Cruz.
17|3|C|434|19|3

VENDO 2 cubiertas 750 x 20 y una 700 x 20. Pueyrredón 408. Dgo.
18|3|C|718|20|3

VENDO diferencial Bedford, Ford 600 y 3 volquetes. Kiosco. San Martín 1820, Drummond - Luján.
18|3|F|54589|19|3

VENDO - permuto motoneta Lambretta Inocenti 150. Optimo estado. Saavedra 996, San José. Teléfono 258651.
18|3|C|674|19|3

VENDO moto Gilera 175, nueva, a primera oferta al contado. Sarmiento 350. G. Cruz. Taller.
18|3|F|51771|19|3

VENDO dos motos Puma 98 cc. buen estado. Ver: Alberdi 696. Benegas.
18|3|C|712|19|3

VENDO Peugeot 404, modelo 69, Tratar de 9 a 19. Sulpacha 815.
19|3|T|03406|19|3

VENDO equipo tanque Fiat 682, motor reclén reparado, acoplado 3 ejes. Remedios Escalada 796, Dorrego.
19|3|C|833|20|3

VENDO Circulo Citroen 20 cuotas. T. E. 217103.
19|3|C|916|19|3

VENDO carrocería con cúpula metálica 1,60 x 2,30. Martín Zapata 673.
18|3|T|03393|19|3|AD

VENDO Renault 64, Bergantín 61. Recibo menor precio. San Martín 2764, Las Heras.
19|3|C|940|20|3

VALIANT I impecable, vendo con-

VENDO permuto Fiat 800, cupé m. 69. San Martín 466, Las Heras (Mza.).
19|3|C|929|19|3

VENDO cupe Torino 72 y moto Zanella 180-76 o permuto por auto. Alpatacal 2376. Mza.
19|3|C|978|19|3

VENDO motores diesel de 4 cilindros, especial para camionetas. Independencia 1063. Las Heras.
19|3|C|90|19|3

VENDO Gilera modelo 59, 150 c.c. Mercadito Di Césare. Russell.
19|3|F|54847|19|3

VENDO auto Chevrolet, modelo 31, allas El Cuadrado, en muy buenas condiciones. Total $ 3.200.000 m|n. Colombia y Pedro Molina. Barrio Cantú Caroglio. Villa Nueva.
19|3|F|54845|19|3

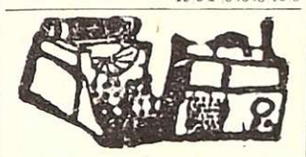

VENTAS VARIAS

A PRECIOS increibles, estanterías Morwin, mostradores, vitrinas. Amplias facilidades) Alto S. R. L. San Martín 520, G. Cruz. Teléfono 220308. Mendoza. Agencia Luján: Balcarce Nº 188. 19|9|F|92563|Pte.

A - OFERTAS: Estanterías metálicas, mostradores carniceros, variedades en vitrinas, góndolas, exhibidores, bodeguitas, canastas, revisteros, escaleras metálicas, guardarropas, balanzas, sillas. Facilidades. - Petazzi Hnos. Ituzaingó 2454. Tel. 251406.
16|3|C|147,30|3

A VENDO circular escuadradora, con madril aplicado o permuto por automotor, diferencia a convenir. Jujuy 331. Mendoza.
19|3|F|54838|19|3

A TRAJE, vestidos, pantalones, colchones. San Lorenzo 1797. Bº Sarmiento. Guaymallén.
13|3|C|476|19|3

A - TACHOS de cosecha $ 800. - Bandera de los Andes 2119.
3|3|C|969|3|4

AHORRE, fábrica estanterías metálicas, mostradores, vitrinas, exhibidores. Créditos. San Martín 2614.
16|3|C|66|22|3

ALACENAS 1,50 x 0,60, $ 4.500; cama cucheta hierro, 9.500; cocinas a medida, muebles. San Martín 135. Las Heras.
17|3|C|516|21|3

ANTIGUEDADES vendo, compro, permutas, sillones, rejas, apliques, arañas, mesitas, camas bronce, hierro. José F. Moreno 2050, Ciudad.
19|3|C|915|21|3

AJI, pimentón, orégano. Por mayor y gramos. Semillería "La Confianza", Mercado Central. Tel. 215455.
19|3|C|80|23|3

ALMENDRAS cáscara papel vendo 400 kilos. 9 de Julio 1146. Teléf. 231509. Hermida.
19|3|C|60|23|3

BALANZAS, heladeras, estanterías metálicas, vitrinas, mostradores, exhibidores, nuevos, usados. Créditos. San Martín 2614. Teléfono 251749.
3|2|F|14633|Pte.|D.

BIANCHI legítima, balanzas, hornos, lavadora de sifones, etc., directo fábrica. Teléfono 243280.
7|3|F|49701|31|3

CEBOLLA vendo 2.000 bolsas, aproximadamente. Escucho ofertas. T. 256974.
19|3|C|87|20|3

CASCARILLA riquísima, sola o con leche. Semillería "La Confianza", Mercado Central.
19|3|C|80|25|3

ESTANTERIAS metálicas modulares, exhibidores. Financiación Fábrica. 9 de Julio 1733 Teléfono 216538
2|1|F|20036 Pte

ESQUELETOS de hierro con botellas de litro 250 aproximados, vendo. Chacabuco 50, Mendoza.
19|3|C|32|19|3

FABRICA, precios bajos, estanterías, mostradores carne, exhibidores, cortadora flambres, heladeras, rotiseras, vitrinas mercería. Facilidades. - Maquinarias Mendoza. Chacabuco 601.
18|3|C|736|24|3

GRABADOR a carretes, profesional, especial para aplicar amplificador, cuatro pistas, dos cabezas. Liquido, Rioja 487.
17|3|F|54483|19|3

JUEGO de cocina en nerolite vendo urgente, aparador, mesa extensible y sillas tapizadas. Teléf. 258006.
19|3|C|65|19|3

LADRILLONES de primera $ 4,00, con derecho rechazo. Tel. 257080.
17,3|C|410|19|3

LAVARROPAS industrial "Lavinol" modelo AL 20 kg., un equipo centrífugo "Lavinol" 10 kg., semi nuevos. Pecas Automotores. Buenos Aires 344.
19|3|F|54849|21|3

MUEBLES de cocina de lujo; mesadas todo tipo; piletas; cocinas, lavarropas. Compare precios. Facilidades. - Alberdi 143. Mendoza. Tel. 257317.
16|2|C|410|19|3

MAQUINA escribir 930 mensuales, calcular 340. Garantidas. - Teléfono 215964. Armando.
17|3|C|370|23|3

MAQUINA coser Singer vendo 950, coche bebé, corralito. Salta 1829
19|3|C|66|19|3

NOVIAS torta de casamiento, cumpleaños, bocaditos copetín, su consulta nos agrada. Olascoaga 33 ciudad.
14|3|C|795|20|3

PANASONIC, grabador de magazines vendo. Paso de los Andes 50. Godoy Cruz.
17|3|C|484|19|3

RAQUETA Wilson 0 km., Reel Mitchel 348, 2 cañas telescópicas, mosqueras. Malpu 184. Ciudad.
19|3|C|849|19|3

SE VENDE, 50 piletas de portland 75 x 50 para baño. Allayme 1876, Bº Belgrano, Gllén.
18|3|C|824|19|3

SOLDADORAS eléctricas con facilidades. Perito Moreno 190 - G. Cruz.
19|3|F|51796|19|3

TELEVISORES y combinados usados compramos y vendemos, efectuamos reparaciones cambiamos tubos, precios anteriores por pago contado. Ameghino 126, Ciudad, Tel. 253993.
17|3|C|544|26|3

VENDO precio fábrica, guardapolvos, delantales, pulóveres, etc. Sargento Cabral 1463. Las Heras.
16|3|C|00|20|3

VENDO perritos pekineses. Pueyrredón 408. Dgo.
18|3|C|718|20|3

VENDO perros Caniches bebé. - Neuquén 551, Las Heras.
18|3|C|633|20|3

VENDO 14 puertas de 1 hoja, marcos de pinotea, 3 de 2 hojas y ventana. V. López y Planes 1437, San José.
18|3|C|643|19|3

VENDO mesa y pie de dibujo tipo UTO. Córdoba nº 70, G. Cruz.
18|3|C|552|19|3

VENDO electrosuma Olivetti. Tel. 251070.
19|3|C|948|19|3

VENDO bordelesa de roble, pipones. Molinero Tejeda 2470. Las Heras.
19|3|C|906|22|3

VENDO 3 camas señorial dobles, metálicas nuevas. Tel. 253024.
19|3|C|963|19|3

VENDO calefón Longvie y cocina Domec usados. Tel. 253024.
19|3|C|063|19|3

VENDO maquinas de tejer Industrial Nº 8 y 10 y Remalladora, pegadora de cuellos, con Academia. San Martín 3230, Ciudad.
19|3|C|974|10|3

VENDO minicalculadora Científica Norman 800. Tel. 240350.
19|3|C|973|19|3

VENDO Scalectrix comercial completo, 45 metros de pista y Stereo Kenia a casette. Olascoaga 56. Tel. 246048.
19|3|T|3411|19|3

VENDO primera guitarra electrónica, marca Fain, usada. Lavalleja 278. Dorrego - Guaymallén.
19|3|C|30|31|20|3

5 ARCOS hierro para parral 3 mts. luz vendo. Costa Rica 378, Barrio Parque, Godoy Cruz.
19|3|C|944|19|3

Compras Varias

"A-A". AMITRANO - Martillero, Tel. 247711. Arisudes Villanueva Nº 532, ofrezca muebles, antigüedades, maquinarias, artículos generales. Pagamos mejor Anticipamos dinero.
9|6|F|12224|Pte

COMPRO tanque p|vino. Aprox. 7.000 Lts. Tel. 261049.
19|3|C|991|21|3

COMPRO colchones pullman viejos, en desuso. Tel. 259152.
18|3|T|337919|3

COMPRO televisor, grabador, combinado. Colón 357, Tel. 243006.
18|3|C|644|20|3

COMPRAMOS una escopladora y una sepilladora usada. Guiraldes 654. Las Heras. Tel. 257202.
19|3|C|976|19|3

PARTICULAR compro hormigonera, carretilla, autogena, compresor. Borel. Telefono 251542
19|3|C|88|20|3

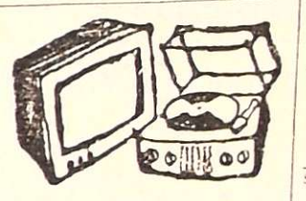

Combinados, Cambiadores y Televisores

CAMBIE el tubo de su televisor y pa|uelo a crédito. Garibaldi 374. Tel. 248066.
10|3|F|81631 Pte.

REPARO en el acto a domicilio televisores, combinados. Teléfono 259393.
17|3|C|364|19|3

RADIO, T.V. y combinados, service T.V. y combinados Doverman. Teléfono 253993. Ameghino 126. Ciudad.
17|3|C|544|26|3

Ocupaciones Varias Pedidas

A NECESITAMOS vendedor, preferentemente con experiencia en instalaciones comerciales, enviar referencias en manuscrito a Poste Restante H. P. 50. Diario LOS ANDES.
19|3|C|956|20|3

A MEDIO oficial pintor necesito. Rodriguez 2240, Ciudad.
19|3|T|3415|20|3

AYUDANTE pastelero que sepa algo hornear, busca Confitería Viena, calle San Juan 1467, Cdad Presentarse en la mañana.
18|3|C|561|19|3

CAPACITESE para ingresar a taller metalúrgico, industrial, independizarse. Cursos practicos. Maquinas y herramientas, soldadura, torneria. Fundacion E.A.G. Juan G. Godoy 969 (altura calle Dorrego al 5001, Guaymallén.
13|3|C|394|19|3

CAPATA encargado para finca, 25 de Mayo, San Rafael - Escribir manuscrito indicando: edad, estado civil, estudios cursados, pretensiones, empleos anteriores, garantizamos reserva - Obligación vivir en finca Estanciero - Poste Restante (23) Diario LOS ANDES.
17|3|F|54456|19|3

COSECHADORES uva, necesito, pago contado, por tacho sobre camión. Pago extra. San Juan y Milagros, Los Corralitos. Micro 53.
19|3|C|81|19|3

EMPLEADO para deposito necesitamos, tenga conocimientos de venta, sepa conducir automotor. Presentarse de 18 a 20.30 horas, Ituzaingó 2454. Ciudad.
19|3|C|956|10|3

EMPLEADA práctica en el comercio se precisa. - P. de la Reta 1087, Ciudad.
19|3|C|22|19|3

HORNERO necesita confiteria Suiza. Presentarse en calle Espejo 121. Ciudad.
19|3|T|03404|19|3

MUEBLISTA maestro necesito. - Perú 2718, Ciudad.
17|3|C|465|19|3

NECESITO costurera sepa manejar maquina Oberlok, atrague, cinturera, tresagujas. Presentarse de 8 a 12. Los Paraisos 1408, Teléf. 261880, San José, Guaymallén.
17|3|T|03319|19|3

NECESITO oficial chapista y pintor. Bandera de los Andes 1507. San José, Guaymallén.
17|3|T|03347|19|3

NECESITO oficial carpintero, Javier Morales 2067, Benegas o Uruguay 1402, Trapiche, Godoy Cruz.
18|3|F|51769|19|3

NECESITO oficial zapatero. Tratar San Lorenzo 418, Ciudad.
19|3|C|905|19|3

NECESITO aprendiz adelantado chapista. San Juan 411. Ciudad.
19|3|T|03422|19|3

NECESITO encofradores y armadores hierro, para cordillera. -

NECESITAMOS militar retira para funciones administrativ experiencia anterior. Contes curriculum a Poste Restan A. M. (26).
19|3|C|976|19

NECESITO dos camiones para c secha. Tratar: de 8 a 12 hs. 9 Julio 1148. Tel. 231609.
19|3|C|96|1

NECESITO empleada para oficin Calle José Ingenieros 758, L Heras.
19|3|C|26|1

OFICIAL mueblero necesito, mu bles muy finos. Videla Cor 759. Ciudad.
17|3|C|465|1

PROMOTORAS, Promotores ne sita "Mundo Jurídico". José F derico Moreno 1360 Ciudad 16.30 a 20 horas.
16|3|T|03296|1

SEÑORITAS mayores de edad, p ra club nocturno $ 300 por n che, demas beneficios, desde a 21 horas. San Martín 80. Dp "B". Ciudad.
18|3|C|693|1

SE NECESITA clavadores. Euseb Echeverria Nº 43. Sra. Anton Jaume. A. Pacheco.
19|3|C|972|2

SE NECESITA oficial carpinte Calle Olascoaga 1117. Guaym llén.
19|3|T|03396|1

VENDEDORES, vendedoras, nece to para venta domiciliaria, a ticulos sin competencia, exc lente comisión y premios. 25 Mayo 1327 a de 8.30 a 12 y 17.30 a 20 hs.
19|3|C|35|1

OFRECIDAS

CONTABILIDADES, impuestos sueldos, auditorias, organizaci nes, título universitario. Tele 252637.
19|3|C|914|2

CONTADOR chileno, con radic ción, busca trabajo en industr Escribir: Schubert (6) Pas Pte. Rte. Diario LOS ANDE Mendoza.
19|3|C|832|1

DAMA chilena se ofrece com dama de compañia o cuidar e fermo. Tel. 960586.
19|3|C|916|1

OFRECESE joven para escritor dactilografo. Chaco 2681, Villa Parque, G. Cruz.
18|3|C|670,671|1

SE OFRECEN dos técnicos q nicos Brown 75, sin pretens nes. Llamar Tel. 227793.
17|3|C|353,354|2

SEÑORITA estudios secundari se ofrece para atención negocio similar, de mañana. Tel. 2169 Llamar de 8 a 13 hs.
19|3|C|960|1

Ofrecidos Varios

"EMPRESA CIPOLLETTI"
DESTAPAR CLOACAS
Teléfono 256968
A destapar cloacas, desagües, plomeria, gas, instalaciones de calefones, destape instantaneo con equipo moderno de cañeria de agua caliente.
19|3|C|93|19|3

"ENRRI SERVICE"
DESTAPE DE CLOACAS
DE URGENCIA
Teléfono 230680
Plomeria, sopleteo de cañerias de agua caliente con equipos modernos. Limpieza de calefones. - Atiendo sábados, domingos y feriados.
20|3|C|998|20|3

EMPRESA GODOY CRUZ
DESTAPAR CLOACAS
Teléfono 244064
Atiendo: Luján, Maipú, Chacras de Coria. Destapo cañerias de agua caliente con equipos modernos. - Plomeria, limpieza de calefones y cocinas.
19|3|C|992|19|3

EMPRESA LOYOLA
Teléf. 217460
A destapar cloacas, desagües cañerias agua caliente, limpieza calefones, plomeria en general. Esta empresa realiz los trabajos con responsabilidad y de urgencia.
19|3|F|54716|19

A BUEN PLOMERO, gasista, económico. Visitas gratis. Cañerias, calefones destapes. Teléfono 2166
19|3|C|960|19

24 HORAS CONSECUTIVAS VENDIENDO...

Una VENTAJA ABSOLUTA de la PUBLICIDAD GRAFICA que UD. DEBE APROVECHAR

AVISOS
- **CLASIFICADOS ECONOMICOS**
- **NOTABLES AGRUPADOS**

de DIARIOS

LOS ANDES
EL ANDINO

24 horas vendiendo para Ud... y más!

COMPRUEBELO

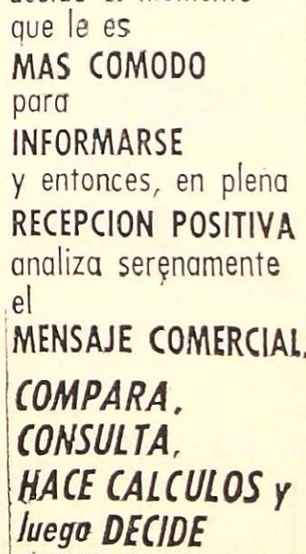

Es que
EL LECTOR
en el transcurso de
TODO UN DIA
decide el momento
que le es
MAS COMODO
para
INFORMARSE
y entonces, en plena
RECEPCION POSITIVA
analiza serenamente
el
MENSAJE COMERCIAL.

COMPARA, CONSULTA, HACE CALCULOS y luego DECIDE INTELIGENTEMENTE

ORO
COMPRA - VENTA
MONEDA
peramos cualquier ofer- a comerciantes y par- culares. Atencion de 8 a 13 y de 16 a 21 horas.
SAN MARTIN 1027
ocal 70 - Galeria Plazza
17|3|C|257|20|3

EMPLEADO MINISTRATIVO
Mercantil - Servicio Militar ido. Presentarse con referen- certificados empleos anterio- Alvarez Thomas 478, Godoy (Mza.) 19|3|C|867|19|3

Para Reparar su Motor
RECTIFICACIONES "STABIO"
SU INVARIABLE CALIDAD...
AHORA CON GARANTIA ESCRITA
CONSULTENOS
BELGRANO 350 - MENDOZA Y SUCURSALES
20|2|F|48401|30|4|A.

SOMECA s.a.
SOCIEDAD MENDOCINA DE CALES Y AFINES
Urquiza 357 - Tel. 250158 - Mza.
HIERRO - CAL - YESO - PLOMO
CEMENTO - SANITARIOS
PRECIOS ESPECIALES A EMPRESAS CONSTRUCTORAS Y REVENDEDORES
MAIPU

GRABADOR
Profesional Philips 4414, estereofónico, último modelo, prácticamente nuevo. Vendo. Precio contado $ 150.000. Teléfono 22484 - San Rafael.
19|3|F|54757|19|3

NECESITO
Maestro Amasador Panadero
BELGRANO 205 - GODOY CRUZ
19|3|C|928|19|3

CORINTO s.a.
COMPRA UVAS Y ELABORA POR CUENTA DE TERCEROS
BARCALA 681 - MAIPU - MENDOZA
18|3|F|54560|19|3

ALQUILAR
Necesito urgente casa o Dpto. 2 dorm., Ciudad o Godoy Cruz. Pago hasta 18.000. Llamar Tel. Plaza Hotel Señor. Mariel o Tel. 221919.
19|3|C|954|19|3

GRATIFICARE
a quien devuelva perro Pekinés, responde al nombre de Willy, una persona muy enferma reclama por él. - Paraná 55, Godoy Cruz. - Teléfono 222586.
...18|3|T|3396|19|3|AD

CAMIONES VOLCADORES
Se necesitan para obra en Maipú - Tarifa excepcional.
Pago semanal - Se adelanta combustible.
MALABIA 213 — CARRODILLA
18|3|F|54642|19|3

OPORTUNIDAD - Ultimos Lotes
Sr. INVERSOR - AHORRISTA y o AGRICULTOR
Fracciones de 5 Has. en Pareditas (San Carlos), sobre ruta a San Rafael. Agua a poca profundidad, aptas todo cultivo. Títulos perfectos. Plan de pago excepcional. Al boleto: 10.000. Escritura: 20.000, 48 cuotas de 1.500 sin interés, 4 cuotas anuales 4.500 c/una sin interés. - José F. Moreno 2024 - Ciudad.
18|3|C|769|19|3

Bodegas y Viñedos
BERNASCONI S. A.
En cumplimiento al Art. 107, Ley 20744/74. Cita al personal de cosecha y elaboración de vino (Bodega) a presentarse munido de documento de identidad en un plazo de 48 horas en calle Bernasconi s/n. Rivadavia, Mendoza. Caso contrario se considerará renuncia a la relación laboral.
UNICO AVISO
19|3|F|54776|19|3

VIÑEDOS Y BODEGAS ALBERTO LANZARINI S.A.
y LEONARDO y RICARDO LANZARINI
Citan al personal temporario de cosecha de uva a presentarse con documento de identidad de las próximas 48 horas. Caso contrario se considerara renuncia espontanea a la relación laboral. De esta forma se da cumplimiento al Art. 107, de la Ley 20744/74 (Contrato de Trabajo).
UNICO AVISO
19|3|F|54776|19|3

SOLARES DE MENDOZA
Vende
EPARTAMENTO de 1 dor- itorios. - Aceptamos plan nco.
UNUYAN, salón de 8 x 20, al para supermercado o au- motores, pleno centro. Con- do y permuta.
N ALQUILER urgente, de- rtamentos de 1 y 2 dor- itorios o casas, necesi- mos.
COLON 414-
EL. 248001 - CDAD.
19|3|F|54734|19|3

LA CASA DEL FILTRO S.A.
JOSE V ZAPATA 207
TEL. 245777-245960

FIAT 128
M. 75, 6.000 Km. impecable
FIAT 125 - 0 KM.
Vendo urgente, recibo permuta
Godoy Cruz 1077 - San José (Bowling) - Tel. 216405
19|3|C|28|20|3

SE NECESITA
SUBCONTRATISTA DE PINTURA PARA BARRIO
Presentarse dia 19-3-76 de 18 a 20 horas.
Calle CHILE 1430 - Dpto. 3
Ciudad
19|3|F|54825|19|3

Librería
GOMEZ AMAYA
BUENOS AIRES 154
(casi esquina Rioja)
Compra y venta textos Primarios y Secundarios. Cambio 2x1
11|3|F|53418|20|3

SOLDADORES
SE NECESITAN
Para cañería de alta presión. Trabajo permanente. Rivadavia 171. Teléfono 980028 - LUJAN.
19|3|F|54817|19|3

Citroen Mehari 74
Vendo o permuto por camioneta o auto. Operación inmediata. - RIOJA 922 - Mza.
19|3|T|03417|19|3

GALPON
Apto para Industria o taller, con teléfono y fuerza motriz, en Villa Hipódromo, Godoy Cruz
SE ALQUILA
Tratar: Salta 586 - Mendoza. — Enrique Corvalán Lima —
19|3|F|54804|19|3

OFICINAS
PLENO CENTRO - VENDO
DOS AMBIENTES Y BALCON (Interno)
TOTALMENTE AMOBLADO, CON TELEFONO
—VENDE INTERESADO DIRECTO—
Alquiler transferible, $ 1.500 mensuales.
Entrevista: de 18 a 20 Horas.
SAN MARTIN 1074 — 7º "D" — MENDOZA
19|3|F|54775|19|3

ORO
$ 1.310 O. F.
JOYERIA **GOLD**
ESPEJO 102
Asociado a COVEMPA

FICHAS
PARA COSECHA
MATRICERIA CUYO
Barcala 249, frente a Irrigación
TELEFONO 216840
Playa de estacionamiento propia
En San Rafael:
IMPRENTA ATUEL

ABOGADA/O
a incorporarla a Estudio dico, Absoluta reserva. Por a a: Estudio Juridico, Tte bañez 43, Godoy Cruz, Mza.
19|3|C|72|19|3

BODEGA SANTA AMALIA
de Primavera, Corralitos. - COMPRA UVA Y ELABORA POR CUENTA DE TERCEROS. - Rioja 1927, Teléf. 256875, Part. 253020. - Alberto M. Sánchez.
19|3|F|54789|21|3

MOTOR DIESEL
Fiat 4 cilindros, listo p/colocar en auto o Pick-up. Vendo con facilidades. - Rubilar 3224, o Granaderos 1383, Mza.
19|3|C|59|19|3

TORNO FRAVER - Vendo
Modelo "D" - Caja Norton Nº 3 - de pie 1,20 mts.
COMPLETO 25 horas de uso. - $ 800.000
LAVALLE 242 — TEL. 217236 — CIUDAD
19|3|F|54820|19|3

OFICIAL MECANICO EXPERTO EN DIESEL Y
ELECTRICISTA AUTOMOTOR
— SE NECESITA - TRABAJO EFECTIVO —
Aristóbulo del Valle 628 - Pedro Molina
Guaymallén - Mza. - (Turismo "La Cumbre")
19|3|F|54798|21|3

EMPLEADO NECESITA
CASA DE TORNILLOS
Para limpieza, deposito y venta, todo el dia. Servicio militar cumplido, de buena presencia, no mayor de 25 años y con carnet de conducir. - Indispensable, además, poseer buena letra y dominar perfectamente el cálculo de las cuatro operaciones aritméticas fundamentales. Se dará preferencia a quienes tengan estudios secundarios. - Presentarse HOY únicamente, de 16 a 19 horas, en French y Avda. Ejército de los Andes - Dorrego - Guaymallén.
19|3|F|54818|19|3

2 - FINCAS EN VISTALBA - 2
En una o dos fracciones de 20 y 16 hectáreas; uvas tintas y gran cantidad de olivos, derecho de riego total, luz eléctrica, etc. - Vende:
R. BOLLETINO - P .MENDOCINAS 824 - TEL. 247141
19|3|F|54816|19|3

GRUPO ELECTROGENO WINCO
NUEVO DE 3,5 HP - VENDO - $ 120.000
LAVALLE 242 — TEL. 217236 — CIUDAD
19|3|F|54822|19|3

VENDO
50 CHAPAS DE CINC
6 pies, 50 de 7, 50 de 8, 50 9 y 50 de 10. Tres rollos de umbre de puas, Belgrano, to- nuevo. VIDAL SERRA 732, AIPU.
19|3|F|54793|20|3

TINGLADOS METALICOS
5 de: 8 m. x 15,20 x 3,30 m.
3 de: 9,50 x 20,20 x 3,80 m. VENDEMOS
LISTOS PARA ARMAR
TALLER SOLER Ruta 7, Km. 1037 - San Martín - Mza.
TELEF. 22956
19|3|F|54787|21|3|A

Oficial Chapista
NECESITA
Salvador Iudica S.A.
Chuquisaca 555 - B. Vista
— GODOY CRUZ —
19|3|F|54805|21|3|A

Importante Empresa Constructora
Necesita liquidador de sueldos, con amplios conocimientos contables. Dactilógrafo. Presentarse únicamente sábado 20, de 10 a 13 horas, en Montevideo 127 - Planta Baja - Dpto. 8 - MENDOZA
19|3|C|33|19|3

MOTOR FIAT 125 0 KM. - COMPLETO
VENDO — $ 155.000
AVALLE 242 — TEL. 217236 — CIUDAD
19|3|F|54823|19|3

TRANSPORTES TORNADO S.R.L.
Carga permanente a: Santa Fe, Córdoba y Buenos Aires.
Pago contado en destino. - Av. de Acceso 4094 - Lado Norte - Villa Nueva - Mendoza - Teléf. 262893.
19|3|T|03416|22|3|D

Unico Aviso - Lidia y Hugo Martínez
Dando cumplimiento al Art. 107, Ley 20744/74 cita al personal temporario de cosecha de uva para presentarse dentro de las 48 horas munidos de documento de identidad. Caso contrario consideramos renuncia expontanea a la relación laboral.
19|3|F|54748|19|3

TIERRA
SE DA TIERRA Y ESCOMBROS CARGADOS
SOMECA S.A. - Urquiza 357 - Teléfono 250158
19|3|F|54814|19|3

VENDEMOS
PRECIO OFICIAL CON DESCUENTO
Chapa galv. lisa 26/24/22/20/18 — Chapa Kaiser aluminio
Chapa D.D. 18/20 — 24-115 x 7,32 m. y todo tipo
Chapa L.C. 16/14 x 1/8 — de Ho, de construcción.
TALLER SOLER
RUTA 7, Km. 1.037 - SAN MARTIN - MZA. - TELEF. 22956.
19|3|F|54795|19|3

MONTADOR OFFSET
Persona con amplísima experiencia (contrario abstenerse). En copia y revelado de negativos, positivos, armado y montaje de películas. Importante, pero no necesario, si sabe copia de chapas aluminio y trimetálicas.
Necesita SANZ LITOGRAFOS
SANTIAGO DEL ESTERO 240 - CIUDAD
SOLICITAR ENTREVISTA AL TEL. 254213
19|3|F|54797|19|3

AVISOS CLASIFICADOS

(Viene de la Pág. anterior)

Ofrecidos Varios

A DESTAPAR cloacas, desagües calefones gas, plomería. "Trabajos garantidos" Tel. 250617
3|10|F|39365|Pte.

A DESAGOTE pozos y cámaras septicas. Destape cloacas. La Moderna. Teléfono 243865.
4|3|C|682|1|4

A DESTAPAR cloacas, cañerías, calefones, plomería, 242945, Juan B. Justo 564. Godoy Cruz.
16|3|C|183|22|3

A DESAGOTE pozos, cámaras sépticas, destape cañerías "La Higiénica". - Brandsen 1344 - Dorrego. Teléfono 291126.
14|3|C|687|17|4

HELADERAS, lavarropas, reparaciones garantidas. Cavetano Silva 2938. Ciudad. - 250471
2|1|C|465|20|5

DESAGOTE pozos, cámaras sépticas, limpieza cañerías. UNILEV. Teléfono 261745.
16|10|F|99829|Pte

CALEFONES" a gas exclusivamente reparamos. Instantáneos termicos. Santa Fe 238 C. - Tel. 58853 - 261408. 26|2|C|986|28|3

DOMICILIO se ofrece plomero, servicio rapido. T. 259929-220322.
15|3|C|698|19|3

DOMICILIO se ofrece plomero servicio rapido. Tel. 257286.
15|3|C|914|19|3

PLASTIFICAMOS, pulimos, enceramos, colocación, arreglos de pisos madera, pintamos casas - Tel. 250482. 16|3|C|54|30|3

ARREGLA Singerman máquinas de coser. Vamos a domicilio. - llame 225013.
18|3C|243|244|20|3|D

DESTAPAR cloacas, albañal. Pocero, arreglo calefones. Albañilería en general. T. 223449-240058.
19|3|C|02|19|4

ELECTRICISTA, reparaciones, instalaciones generales. Service garantido. Tel. 220182.
19|3|C|03|19|3

COMPAÑIA Integral limpieza. Teléfono 220283. Lavado alfombras sueltas y colocadas. Juegos Ing. Rivadavia 956, G. Cruz.
19|3|F|54772|20|3

DESTAPAR cloacas y desagues viales. Teléfono 247316.
19|3|C|23|19|3

acondicionado, pintura electricidad, carpintería, gomería. - mitivo de la Reta 1039. T. 773. Ciudad.
18|3|C|570|571|24|3|D

VIDRIO su techo a empresa de años, precio, pesos sin competencia, trabajos garantidos. - 248975.
19|3|T|02394|19|3

MADURAS, arreglo, coloco vas, voy domicilio. Trabajo antido. T. 245012.
15|3|C|934|19|3

PINTERIA en general, se pelan y refaccionan muebles. Confraternidad Ferroviaria 585. Cura Paraguay 3100, Ciudad.
17|3|F|3525|31|3

CLOAQUISTA responsable. Destapaduras y artefactos. Modernos equipos service. Telefono 245721.
6|3|C|184|20|3

DEJAMOS su cocina como nueva $ 2.000 plomeria, gas, limpieza cañerias 220032 - 246568.
16|3|F|51701|19|3

EX MECANICO Singer, arreglo máquinas coser. T. 240350. G. Cruz 6235. - Guaymallén.
19|3|C|54|19|3

EMPRESA Hércules de Techos. - Fabricamos y arreglamos techos de zinc. Canaletas, caños, tinglados, galpones. San Luis 157. Telef. 217844-230212.
13|3|C|583|22|3

PINTE su casa completa. Llame al 262967, sin compromisos.
19|3|C|957|25|3

PINTAMOS, empapelamos, colocación cielorrasos, salpicrete, arreglos techos, albañileria. Telef. 240558.
18|3|C|817|27|3

TOLDOS nuevos y arreglos cortinas. Recibo bonos. T. 217457.
18|3|C|819|21|3

TAPICERIA de muebles almohadones, colocacion ojalillos sabicort, entrega inmediata. Telefono 217457.
18|3|C|819|21|3

Comerciales

COMPRO bar con vivienda en alquiler, directo propietario. Llamar Teléfono 258034.
18|3|T|03355|19|3

GUARDERIAS

SEÑORITA culta, buena presencia se ofrece para cuidar niños. José Federico Moreno 2157, Ciudad.
19|3|C|943|19|3

Academias

INGLES y frances: Cursos de iniciacion para niños en edad escolar. Clases para adelantar alumnos. Inscripcion: de lunes a viernes de 16.30 a 17.30 sábados de 9 a 10. Avenida España 935 3º D.
19|3|C|70|19|3

Educacionales

A BACHILLERATO adultos y secundarios preparamos individualmente. San Martin 276. Ciudad. 246172. 11|3|C|629|20|3

DOCENTE responsable ofrece atencion grupo 3-5 niños escolaridad primaria, zona Chacras de Coria-Luján, 2 horas diarias $ 10.000 mensuales. Tratar: Sra. Castro - Telefono 980215.
19|3|C|924|19|3

INSTITUTO Integral de Inglés comenzamos 15 de marzo. Tacuari 620, esquina Derqui. Barrio Bancario, Godoy Cruz. Tel. 222565.
16|3|F|51713|19|3

MAESTRA adelanta alumnos primarios. También va a domicilio. Telefono 216309.
19|3|C|841|19|3

Transporte Escolar

NECESITO transporte escolar de Godoy Cruz a Ciudad. T. 221575.
19|3|C|999|19|3

NECESITO transporte escolar, desde Bermejo al centro, llamar al 216620 de 16.30 a 20.30 horas.
19|3|T|3421|20|3

TRANSPORTE escolar desde Dorrego al centro primaria, secundaria y jardin infantes. - Telefono 252806. 12|3|C|767|21|3

Compra y Venta de Libros

COMPRO libros secundarios, primarios usados. Libreria "Martín Fierro". Rivadavia 29, Ciudad.
15|3|C|695|21|3

EXTRAVIOS

GRATIFICARE devolución perro ovejero alemán, manto negro, collar de cuero, responde al nombre de Astor. Paso de los Andes 992, Telefono 216578, Mza.
18|3|F|15632|19|3|AD

CASAS RODANTES Y EMBARCACIONES

A ANDINA casas rodantes. Anzorena 335. Godoy Cruz.
4|3|F|49049|31|3

BATAN para carga "Maravilla". Exclusivo. Expone y vende: Pecas Automotores. Buenos Aires 344.
18|3|F|54633|21|3

FABRICAMOS trailers a medida para botes pescadores $ 39.500,00 con malatate. Perito Moreno 575 Tel. 220360. 17|3|C|409|22|3

HELADERAS para camping a gas y eléctricas de 12 y 220 V. Expone y vende Pecas Automotores. Buenos Aires 344.
18|3|F|54679|21|3

INODOROS químicos, bombas eléctricas, extractores, botiquines, luz fluorescente. Dulce Hogar. San Miguel 1810. Las Heras.
17|3|F|54489|26|3

TRAILER, carpa "Maravilla", para 6 personas, exclusivo en Mza. Expone y vende: Pecas Automotores. Buenos Aires 344.
18|3|F|54687|21|3

Ley 11867

LEY 11867.- Se comunica que el señor Vicente Giménez transfiere negocio despensa al señor Carlos Julio Guiñazu, ubicado en calle Paso de los Andes Nº 702, ciudad. Reclamo de ley, Paso de los Andes 702, Mendoza.
18|3|C|679|22|3

LEY 11867 - Se comunica al público en general que la señora Giuseppina Pellastrelli de Di Caro, transfiere su parte social de hecho, del comercio de "Boutique" sito en calle Las Heras Nº 70 de esta ciudad, a la señora Elvira Di Carlo de Di Caro. Reclamos mismo domicilio.
18|3|C|749|22|3

LEY 11867. — Se comunica al comercio y publico en general, que el señor Jorge Azar, ha transferido con fecha 25 de Octubre de 1975, titulo de venta, al Señor Eduardo Andari y a la Señora Maria Graciela Vella, de Andari, la totalidad del fondo de Comercio del negocio de panaderia y afines que gira en esta plaza bajo la dominación de "La Americana". Los compradores no se hacen cargo de pasivo alguno, pero si de la antigüedad y demas cargas sociales del personal ocupado al momento de la transferencia. Reclamos de ley: Calle San Martin 1815 - Godoy Cruz - Mza., donde las partes fijan domicilio especial.
19|3|C|645|23|3

Pensión y Piezas Amobladas

A CABALLEROS doy alojamiento en casa de familia, llamar al Telefono 227518.
19|3|C|46|19|3

Ley 11867

LEY 11867.- Se comunica que el señor Vicente Giménez transfiere negocio despensa al señor Carlos Julio Guiñazu, ubicado en calle Paso de los Andes Nº 702, ciudad. Reclamo de ley, Paso de los Andes 702, Mendoza.
18|3|C|679|22|3

LEY 11867 - Se comunica al público en general que la señora Giuseppina Pellastrelli de Di Caro, transfiere su parte social de hecho, del comercio de "Boutique" sito en calle Las Heras Nº 70 de esta ciudad, a la señora Elvira Di Carlo de Di Caro. Reclamos mismo domicilio.
18|3|C|749|22|3

LEY 11867. — Se comunica al comercio y publico en general, que el señor Jorge Azar, ha transferido con fecha 25 de Octubre de 1975, titulo de venta, al Señor Eduardo Andari y a la Señora Maria Graciela Vella, de Andari, la totalidad del fondo de Comercio del negocio de panaderia y afines que gira en esta plaza bajo la dominación de "La Americana". Los compradores no se hacen cargo de pasivo alguno, pero si de la antigüedad y demas cargas sociales del personal ocupado al momento de la transferencia. Reclamos de ley: Calle San Martin 1815 - Godoy Cruz - Mza., donde las partes fijan domicilio especial.
19|3|C|645|23|3

Arriendos y Cambios

A PROPIETARIOS indicamos como alquilar excelentemente. Evitese dificultades. Diríjase a quien inspira confianza. Antes de ofrecer su propiedad, consultenos gratuitamente. Jose Federico Morno. Ex director de la Camara de Alquileres. San Lorenzo 332. Telefono 249745.
19|3|C|43|19|3

A $ 25.000 c|teléfono chalecito 6ª jardines, l|comedor, garaje, tres dormitorios, d|servicios, c|comedor, fondo Provivienda. Perú 1214.
19|3|184|19|3

ALQUILO pieza amoblada, compartir, señoritas, céntrica, casa familia. San Martin 2117, Cdad.
19|3|C|15|19|3

ALQUILO habitación a compartir. Tratar: Rodriguez 1070, Ciudad.
19|3|C|835|19|3

BUSCO alquilar habitación con baño, cocina y salida independiente en capital. Tel. 255831. Flia. Tejera de 15 a 16.30 horas.
18|3|C|710|19|3

CABALLERO mayor necesita pensión completa, hab. solo. Hablar Tel. 217667, de 12 a 18 hs.
18|3|C|687|688|19|3

CASA de familia ofrece habitación con 3 camas para estudiantas. - José F. Moreno 1963, Mza.
19|3|C|937|19|3

DOY alojamiento a caballero. - Democracia 115, Godoy Cruz.
17|3|C|416|19|3

DISPONGO habitación para damas o caballeros honorables, mensual. Rodriguez 737, Residencial Lavalle. Tel. 250947.
19|3|T|03403|21|3

DOS varones buscan pieza amoblada, central, en caso de familia honorable. Escribir Pte. Rte. Schubert (6) Pas Diario LOS ANDES, Mendoza.
19|3|C|832|19|3

HOGAR de ancianos Santa María recibe enfermos e inválidos con tratamientos. Necochea 871, San José, Gllén.
16|3|C|96|22|3

HOGAR para ancianos. Precios módicos. Atención completa. P Mendocinas 778, Ciudad.
16|3|C|96|22|3

PIECITA amoblada, casa de familia, baño privado. Tel. 255217.
19|3|T|3412|19|3

A DUEÑO empresa necesita alquilar vivienda, paga 15.000. Ofrecer 230454. 16|3|C|207|20|3

A $ 7.500 casa en Las Heras; 3 ambientes, dependencias. Jose Federico Moreno. San Lorenzo 332.
19|3|C|43|19|3

A $ 10.000, casita antisismica, Guaymallén. Unicamente 1 año. José Federico Moreno. San Lorenzo 332.
19|3|C|43|19|3

A $ 20.000 casa Godoy Cruz, cerca Barrio Bombal; 1|comedor; 2 dormitorios; c|comedor; garaje; d| servicio; patio. Provivienda - Perú 1214.
19|3|C|42|19|3

ALQUILO Dpto. Godoy Cruz, 2 dorm. $ 12.000. Saravia Inmobiliaria. Tel. 214313, Juan B. Justo 490. 18|3|C|777|19|3

ALQUILO oficina a la calle, amoblada, telefono, subsuelo, inmediato, sin garante. José Federico Moreno 1407.
19|3|C|952|21|3

ALQUILO lujoso salón de peinado, instalaciones de primera $ 1.500.000, Inmobiliaria, 25 de Mayo 1984, Ciudad, Tel. 251140.
19|3|C|71|19|3

ALQUILO casa amplia para taller mecánico Las Heras. - Coronel Díaz 316. 19|3|C|90|91|19|3-D

ALQUILAR, buena casa necesito urgente por traslado, 3 dormitorios, cochera dependencias de servicio. Amplias garantias. - Zona Godoy Cruz, Ciudad, San José. San Martín Sur 80, Godoy Cruz 221087.
19|3|F|51790|19|3

ALQUILO casa, 2 dormitorios, cochera, en Luján, $ 1.000.000. - Teléf. 222287.
19|3|T|3410|19|3

IMPORTANTE empresa industrial necesita alquilar local para sus oficinas y deposito, con teléfono, dentro del radio centrico o Godoy Cruz. Llamar T. 251780.
18|3|T|03376|19|3

GALPON alquilo en San José, 200 m2. Para depósito o taller. Tel. 258006. 19|3|C|65|19|3

LOCAL en esquina, se alquila. Tratar en el mismo: Bandera de los Andes 1022. Horario comercio.
19|3|C|959|19|3

NECESITO en alquiler local frente a Terminal Omnibus. Ofertas T. 231011.

NECESITO alquilar casa o departamento chico, urgente. Telefono 251140.
19|3|C|71|19|3

A EMPLEADA con referencias y documentos para departamento céntrico. Cama adentro $ 400.000. San Martin 1430, piso 11, Dpto. 42. 19|3|F|54842|19|3

A EMPLEADA cama adentro, buen sueldo, guste niño. Espejo 653. 217450 o 259373.
19|3|C|63|19|3

A CHICA medio dia, quehaceres senotilos necesito. General Paz 173, 2do. Piso.
19|3|T|03405|19|3

A CHICA joven, para ayudar, cama adentro. - 25 de Mayo 849, Ciudad.
19|3|C|09|19|3

EMPLEADA doméstica. Rio Plomo 858 Bº Trapiche. Micro 20 a Colón. 18|3|T|03380|19|3

EMPLEADA servicio doméstico, con retiro. Pedro Molina 401, Guaymallen. 18|3|C|640|19|3

NECESITO alquilar casa 3 dormitorios, garaje c|teléfono, 5ª o 6ª Sección. Rodriguez 2435, 217428. Mza.
17|3|C|317|19|3

NECESITO alquilar casa, 2 o 3 dormitorios. Pago adelantado. C. Saavedra 1063, Dpto. fondo, Guaymallén. 19|3|C|07|19|3

PARA oficina. Se alquila garaje. Tratar: Salta 586, Mendoza.
19|3|F|54843|19|3

TUNUYAN: matrimonio solo busca casita o departamento interno. Teléfono 248350.
18|3|C|628|629|20|3

VIVIENDA planta alta, comedor, living, 3 dormitorios, patio, baño y cochera. Alquilo $ 15.000. Reajustables. Teléfono 216752, de 9 a 12.
18|3|C|825|19|3

Servicio Doméstico Pedidos

A EMPLEADA, servicio doméstico, con cama. Sueldo $ 600.000 a $ 700.000 moneda nacional. Carril Gómez 1210. General Gutiérrez. Mendoza.
19|3|C|002|19|3

A EMPLEADAS, con o sin retiro, hasta $ 600.000. Morón 284. Telefono 291104.
153|C|742|19|3

A EMPLEADAS necesito, buenos sueldos. Agencia España 1683. Teléfono 259168.
15|3|C|850|19|3

A EMPLEADA doméstica necesito, buen trato. P. Mendocinas 1427. 18|3|F|54603|19|3

A EMPLEADA entienda cocina y otros quehaceres cama adentro $ 4.000. San Martin 535, Godoy Cruz. 220510.
18|3|F|51776|19|3

A EMPLEADA por medio dia, que entienda cocina sencilla. Espejo 764. Ciudad.
19|3|T|03407|19|3

A EMPLEADA, servicio doméstico, necesito, todo el dia. Presentar documentos. Sulpacha 217. Micros 13, 16, 17 y 12.
19|3|C|990|20|3

A EMPLEADA c|adentro, sin lavado ni planchado. - 9 de Julio 1067 - 2º - 3.
19|3|C|04|19|3

EMPLEADA necesito, 3 personas mayores, buen sueldo. Echeverría 1827, Barrio Bombal, Godoy Cruz. 18|3|C|566|19|3

EMPLEADO servicio doméstico por medio dia. Necochea 636, Godoy Cruz. 20|3|C|818|20|3

EMPLEADA para lavado y planchado por horas, se necesita. Sargento Cabral 275, Ciudad. Tel. 245782. 19|3|C|949|19|3

EMPLEADA servicio doméstico, cama adentro. Pellegrini 1301, G. Cruz. 19|3|C|56|19|3

EMPLEADA necesito, sin lavado ni planchado. Buen sueldo. Telefono 248950.
19|3|T|03399|19|3

EMPLEADA responsable c|adentro, $ 350.000. Maure 779. Micro 12.
19|3|C|44|19|3

MATRIMONIO solo necesita empleada medio dia, para limpieza únicamente, sueldo a convenir. Olascoaga 310. Ciudad.
19|3|C|922|923|19|3

NIÑERA y/o quehaceres domésticos, con o sin retiro. Avelino Maure 154. Cdad.
18|3|C|624|19|3

NECESITO empleada c/adentro todo servicio, sueldo convenir. 9 de Julio 547. Dpto. 115. Tel. 249655. - 18|3|C|673|19|3

NECESITO empleada medio dia, o dia completo buen sueldo. Patricias Mendocinas 2578, Cdad.
18|3|C|574|19|3

NECESITO empleada cama adentro, cocina sencilla, limpieza, mandados, buen sueldo. Referencias. Avda. España 866 - 3er. Piso - Dpto. 31. 19|3|C|16|19|3

NECESITO empleada, servicio doméstico, cama adentro. Buen sueldo. Hay otra. Belgrano 903, Godoy Cruz. Tel. 220783.
19|3|C|27|19|3

NECESITO empleada con referencias, hasta 19 hs. sueldo 400.000. Telef. 224860.
19|3|F|51797|20|3

NECESITO persona para lavado y planchado. Tratar por la tarde, Bandera de los Andes 1721 - San José. 19|3|F|54831|19|3

SEÑORITA cuidado niños o enfermos. Señora con niño, cama adentro. Telefono 247364.
19|3|C|69|19|3

URGENTE empleada necesito 700.000. Llame 292497.
19|3|C|36|19|3

OFRECIDOS

A EMPLEADAS seleccionadas agencia España 1683. Seriedad, garantia. Telefono 259168.
15|3|C|850|19|3

A MORON 284, solicite empleadas seleccionadas, garantizadas. Consulte. Tel. 291104.
15|3|C|742|19|3

EMPLEADA para matrimonio y niño, departamento chico. Sarmiento 644, Ciudad.
19|3|C|107|19|3

SE OFRECE persona mayor, servicio Doméstico, cama adentro. Calle Roldán 340. Las Heras.
19|3|C|913|19|3

SRTA. se ofrece por hora. Perito Moreno 577, Godoy Cruz.
19|3|C|69|19|3

SOLUCIONE su problema llamando Tel. 292497, dispongo 3 empleadas excelentes.
19|3|C|36|19|3

LINDOR COVAS por WALTER CIOCCA

Nuevo triunfo de Brond en Mar del Plata

MAR DEL PLATA, 18. (Télam). — Víctor Brond consiguió hoy una nueva victoria al reanudar su partida suspendida, correspondiente a la octava ronda, frente a Aldo Seidler.

El puntero del torneo Magistral, que se realiza en esta ciudad, hizo prevalecer su ventaja para hacer estériles todos los esfuerzos del chico porteño por conseguir la igualdad. Finalmente, en la jugada 51, Aldo Seidler abandonó el juego.

En otra suspendida, el maestro internacional Raúl Sanguineti venció a Raimundo García, jugando con tremenda justeza un final que aparecía como complicado.

Carlos García Palermo abandonó sin reanudar su partida, frente a Oscar Cuasnicu.

Resultados

Aldo Seidler (Capital), 0; Víctor Brond (Mar del Plata), 1. Apertura peón rey, defensa Carokonn, en 51 jugadas.

Oscar Cuasnicu (Capital), 1; Carlos García Palermo (La Plata), 0. Apertura peón rey, defensa Francesa, en 41 jugadas.

Raúl Sanguineti (Capital), 1; Raimundo García (Capital), 0. Apertura Inglesa, en 43 jugadas.

Con estos resultados, el marplatense Víctor Brond es puntero absoluto del certamen con 7 puntos, seguido de Sanguineti y Rubinetti con 5 ½ y Cuasnicu, con 5.

Guillotti viajó hacia Italia

BUENOS AIRES, 18. (Télam). — El pugilista Mario Guillotti, quien milita en la categoría welter, partió esta tarde con destino a Italia, en donde proseguirá su carrera boxística.

El deportista de Chacabuco, provincia de Buenos Aires, se radicará en Génova. Guillotti perdió en su última presentación ante el campeón argentino y aspirante al título mundial Miguel Angel Campanino.

"Pepona" Reinaldi

"Yo espero que vuelva Luque, mientras tanto..."

BUENOS AIRES, 18. (Télam). — Melena, espesos bigotes y tranquilidad. Ese estado de ánimo que suelen trasuntar la mayoría de los cordobeses, que José Omar Reinaldi —26 años— refleja en cada gesto, en cada palabra y que, le sirvió además para ser el autor de los tres goles con que River le ganó a Vélez el último partido del Metropolitano.

"Sabe lo que sucede, que el jugar continuamente en el primer equipo me ha dado seguridad, comodidad y voy tomando confianza.

"Sucede que cuanto más juego, más me entiendo con mis compañeros y eso redunda en beneficio del equipo y, lógicamente, en el mío".

Aún sabiendo que cuando regrese Luque, volverá al banco de suplentes, comentó:

"Eso no significa ningún inconveniente para mí. Yo espero que vuelva Luque, pero mientras tanto, trato de brindarme, totalmente para el equipo y para el objetivo común que significa ganar. Además, los últimos partidos los he jugado casi todos aunque en diferentes puestos, y lo que me interesa es la continuidad".

Con respecto a los distintos lugares que ocupa en el ataque de River, dijo:

"En cualquiera de los tres puestos de adelante me siento mejor ubicado, pero si circunstancialmente el técnico dispone que juegue de volante, lo hago con confianza, puesto que, si Labruna me ubica allí es por que confía en mi rendimiento".

¿Fueron importantes los tres goles frente a Vélez?

"Imagínese, es la primera vez que hago tantos juntos jugando para River y lo que más me alegra, es que hayan significado la victoria del equipo cuando veníamos de perder dos partidos seguidos. Frente a Vélez no encontramos el ritmo del encuentro en los primeros minutos, pero a medida que mejoramos nuestro andar justificamos el triunfo. ¿Alonso o Sabella?, los dos son grandes jugadores y cualquiera juega seguro al lado de ellos, me es lo mismo".

No es la primera vez que soy goleador absoluto, declaró Reinaldi, quien se mostró muy feliz de sus tres goles, que dieron el triunfo a River Plate ante Vélez Sársfield. (Radiofoto de Télam).

Y mientras esperaba que el Dr. Melito —médico de River— lo revisase de un golpe que sufrió al chocar con Falcione, arquero velezano, y que le provocara molestias en la espalda, continuó Reinaldi, ahora refiriéndose a los torneos Metropolitano y Libertadores:

"River tiene un plantel con suficiente cantidad de jugadores como para poder armar dos buenos equipos y encarar los dos compromisos (Metropolitano y Copa Libertadores) con la misma responsabilidad, y con el objetivo de ganarlos sin descuidar a ninguno. En lo que hace a los partidos que debemos afrontar por la copa, algunos dan por asegurada la clasificación y yo digo que aún restan tres partidos y son todos difíciles, no acostumbro a subestimar a los rivales".

¿Qué pasa frente a Quilmes, el próximo domingo?.

"Sin duda será un encuentro difícil. Ellos andan muy bien y no en vano están punteros e invictos. Yo no lo he visto, pero me han dicho que logró conjugar experiencia y juventud con las nuevas adquisiciones y hay algo que debemos tener muy en cuenta y es que juegan en su cancha que por las características de la misma hace que se sientan más cómodos que nosotros".

"José Omar Reinaldi, para sus compañeros y amigos la "Pepona", vive en la concentración de la institución de Núñez, en el estadio Monumental y entre compromiso y compromiso pasea su soltería por los cines ("no me pierdo ningún estreno"), teatros y café - concert de Buenos Aires.

"De su querida Córdoba sólo queda el "cantito" y el recuerdo de la "familia", ahora piensa en un departamento por Buenos Aires, y mientras tanto, acepta la invitación de amigos, sobre todo compañeros del plantel, para ir a cenar o a compartir momentos en "familia".

Con el saludo de despedida la confirmación de Melito: "Contusión lumbar pero, aún esperando su evolución, creo que no habrá inconvenientes para que juegue el domingo".

La selección de básquet de Misiones

POSADAS, 18 (Télam) — El seleccionado paraguayo de básquetbol se presentará mañana en esta ciudad, ante la selección de la Federación Misionera, en el gimnasio cubierto del Itapua Enis Club.

El sábado la selección guaraní jugará en Oberá ante la Asociación Obereña, en el complejo deportivo de la "Capital del Monte".

Llegó Portuguesa, el rival de River

BUENOS AIRES, 18. (Télam). — "El equipo anda bien pero no tuvimos tiempo suficiente como para prepararnos en forma adecuada en el aspecto físico. No obstante, confiamos en el triunfo", dijo hoy a Télam, Vladimiro Popovich, técnico del Portuguesa Fútbol Club, quien el próximo martes jugará con River el cotejo revancha por la copa Libertadores.

La delegación, que arribó anoche a las 23.45 a Ezeiza, se mostraba optimista. El clima resultó propicio para una charla informal con el técnico Popovich, quien fuera defensor de la selección yugoslava en los mundiales de Suecia y Chile y en los juegos olímpicos de Melburne (1956).

Este triunfador, que jugó en el Estrella Roja durante 15 años, con el que también enfrentara a River en una ocasión, dio su opinión sobre los mejores jugadores que había visto de Argentina en los últimos tiempos.

"Los más destacados para mí son Luque, Scotta, Alonso y Tarantini. En River, jugaron bien en Venezuela, Luque, Merlo y Perfumo. En América —agregó— se juega buen fútbol en Brasil y Argentina, por eso me encantaría dirigir en este país. Aquí se le da importancia al fútbol y yo lo vivo las 24 horas del día".

Popovich considera que el mejor fútbol es el que se practica en España, Alemania y Holanda. "Nunca olvidaré —agregó— a tres famosos jugadores que actuaron en España: Puskas, Gento y Di Stéfano".

La delegación venezolana está integrada por treinta personas, de las que veintidós son jugadores. De ellos 11 son venezolanos, 6 nacionalizados y 5 extranjeros.

"Nos entrenaremos mañana y tarde en la cancha auxiliar de River".

El Portuguesa, fundado hace cuatro años, ya conoció tres títulos de campeón. Comparte con Estudiantes la segunda colocación en la tabla del Grupo 1 de la copa Libertadores, que lidera River, con seis unidades.

Portuguesa tiene 3 puntos, dos los obtuvo ante Deportiva Galicia y el empate frente a Estudiantes, en Venezuela.

La delegación visitante, que en primer lugar se alojó en un hotel céntrico que había sido reservado por River, lo abandonó para retirarse a otro, también céntrico, que se ajustara mejor a las comodidades esperadas.

Ciclismo

No se hará el VIII Cruce de los Andes

En la habitual reunión de delegados de la Asociación Ciclista Mendocina, se trataron diversos asuntos, siendo el más importante el relacionado con la marcha del VIII cruce de los Andes.

La Federación Argentina de Ciclismo comunicó que una vez finalizado el cruce de los Andes, se realizará en esta ciudad una reunión con los presidentes de las asociaciones sureña y local, con un miembro de la federación, a fin de dejar solucionado el diferendo motivado por los pases de los pedalistas Javier Toledano y Omar Castro Guzmán. No se fijó fecha definitiva.

No se registraron resultados positivos en el control de estimulantes, en los análisis practicados a los cinco corredores clasificados en la prueba "Doble Tunuyán".

El presidente de la comisión de la II Vuelta Sindical, Mario Díaz, informó que "ante reiterados requerimientos de la intervención, para la presentación de la rendición de cuentas del subsidio acordado por el gobierno de la Provincia, en la fecha consiguió localizar al tesorero, Arsenio Gómez, emplazándolo para que presente los comprobantes respectivos". Igualmente al club Banco de Mendoza se le emplazó para que complete la cuota que estaba establecida; a SUPE se le requirió el pago del premio de un embalaje, pero el delegado de SUPE respondió que mientras no tuviere los comprobantes de los gastos efectuados no se abonará ese premio.

Se hizo presente el delegado del club Coppi, señor Arenas, para informar que "ha surgido un problema para efectuar el cambio de dólares, por lo que ha tenido que viajar a Buenos Aires el señor Líbero Manuli para conseguir la autorización correspondiente, caso contrario el Cruce de los Andes se vería en dificultades para su realización, dado que la suma entregada no alcanza para sufragar los gastos en Chile, donde los precios son sumamente altos".

Por esta causa no hay inscriptos formalizados, sólo verbales.

Ultimo momento

En la Asociación Mendocina de Ciclismo se informó anoche que se recibió desde Buenos Aires un llamado telefónico del señor Líbero Marmilli, quien hizo saber que "ante las dificultades para obtener los recursos gestionados en medios oficiales, no se hará este año el Cruce. Destacó Marmilli que las gestiones realizadas para procurar ampliar los fondos existentes para solventar la prueba resultaron totalmente infructuosas. Por lo tanto, la competencia no se hará y al regreso del señor Marmilli se dará un informe más detallado".

Se entregarán premios de la 'Doble Tunuyán'

A partir de las 20 en la sede del Sindicato del Personal de Obras Sanitarias de la Nación (calle Avellaneda 43 de ciudad) se procederá hoy a la entrega de premios instituidos para la competencia ciclística "Doble Tunuyán" realizada el domingo pasado y de las pruebas efectuadas para veteranos y menores en el autódromo General San Martín.

No aumentará el precio de las entradas

BUENOS AIRES, 18. (Télam).— En un escueto comunicado dado a conocer esta noche por el comité ejecutivo de la AFA, se informó que no serán aumentados los precios de las entradas para los partidos de fútbol.

De esta manera —y tal como lo anticipara Télam— se desvirtúan los rumores circulantes en los últimos días, que daban como seguro el mencionado incremento.

Unión Española venció 2 a 0 a Nacional

SANTIAGO (Chile), 18 (U.P.I.). — Unión Española, el campeón de fútbol chileno, derrotó esta noche por dos goles a cero al subcampeón Nacional de Uruguay, en el último partido de la primera vuelta internacional por el grupo cinco de la Copa Libertadores de América.

Los goles fueron convertidos uno en cada tiempo. A los 19 de la primera fracción, lo marcó Gaete mediante tiro penal y a los 19 de la segunda etapa, en jugada personal estructuró el marcador el argentino Letanú.

Con este triunfo Unión Española pasa a comandar el grupo con cinco puntos, seguido de Palestino, también de Chile con 4.

Independiente juega hoy con Atlanta

BUENOS AIRES 18 (Télam) — Independiente y Atlanta protagonizarán mañana el habitual partido adelantado, que televisará Canal 7 en directo, correspondiente a la octava fecha.

El cuadro de Avellaneda hasta el momento no ha alcanzado aún el nivel de rendimiento esperado. En la fecha que se jugó ayer sacó un punto del estadio de Bánfield, que había hecho méritos para una victoria.

Independiente ha sumado nueve unidades y comparte, con Boca, la tercera colocación en la zona "A".

Atlanta, quien aún no venció como visitante, se presentará sin duda entonado por su reciente victoria ante su tradicional adversario, Chacarita, a quien superó por un ajustado 1 a 0.

Atlanta ha conquistado los cuatro puntos en disputa desde que Nuin asumió la dirección técnica, remplazando a Rossi.

El cotejo se iniciará a las 20.50 y estas son las probables alineaciones:

Independiente: Quiroga; Lencina, Soria, Trossero y Pavoni; Palomba, Semenewicz o Percy Rojas y Oute; Britez, Asteggiano y Bertoni. D.T.: Ignomirielo.

Atlanta: Reggi; Azzolini, Casares, García y Rossi; Ponce, Carballo y Ceballos; Cibeyra, Ramos y Candau. D.T.: Nuin.

Mundial: FIFA y una reunión de prensa

BUENOS AIRES, 18. (Télam) — "Cuando vinimos en noviembre en Mar del Plata sólo vimos planos. Ahora la cosa cambió, pues se nota en forma evidente que se ha trabajado mucho y bien. En cuanto a los estadios en Buenos Aires y Rosario, como ya están construidos y sólo se harán algunas refacciones, no nos preocupan, porque además en estos días se aprobaron los presupuestos para las obras", declaró René Courte, jefe de prensa de la FIFA, durante la conferencia de prensa realizada esta mañana en un hotel de la zona de Retiro.

En la reunión, en la que se informó extensamente sobre todo lo visto en las visitas a Rosario, Mar del Plata y la estación terrena de Balcarce, estuvieron presentes, además de Courte, Frank Taylor, presidente de la Federación Internacional de la Prensa Deportiva; Antoine Herbauts, del Comité de Prensa de la FIFA; Wilfred Gerhardt, jefe de Prensa del Mundial 74 y el presidente y el secretario general de la AFA, David Bracuto y Paulino Niembro, respectivamente.

Courte, al igual que los otros visitantes, tuvieron palabras de elogio por lo observado y declararon que todo marchaba normalmente, de acuerdo con lo previsto. En cuanto a las comunicaciones estaba igual que aquí. Por eso pensamos que en los dos años que restan todo quedará solucionado. En cuanto a las dificultades que hubo para transmitir por televisión el partido Argentina-Brasil, eso pasa en cualquier lugar. En Europa inconvenientes de ese tipo los hubo y los habrá. Con cosas imprevisibles".

Por último, Courte dijo que hacia fines de mes vendrá otra comisión de la FIFA para inspeccionar las obras de Córdoba y Mendoza.

Fútbol de Bahía Blanca

BUENOS AIRES, 18 (Télam). Prosiguió la disputa del certamen de fútbol organizado por la liga del Sur y auspiciado por el Círculo de Periodistas Deportivos.

En la vecina ciudad de Punta Alta, el primer equipo del club Sporting doblegó por la mínima diferencia al conjunto representativo de la localidad de General Daniel Cerri por un gol a cero, tanto convertido por el centro delantero Héctor Pescetti. En la escuadra derrotada, Sansinena, brilló Roberto Larroque en el medio campo.

Paralelamente Pacífico de Bahía Blanca se impuso con comodidad a su homónimo de Cabildo por tres goles a cero, conquistas logradas por Néstor Baru, Ginestec y Camargo.

Por último, Ilimpo goleó a Liniers, por nueve a cero. Anotaron Joaquín Julián García (3), Barrado (2), Aletto (2), Bonjour y Vicente.

Triunfo de Anzorena

Continuó en Guillermo Cano el torneo de básquetbol "Fanny Zavaroni". En el primer partido, Anzorena venció a Rivadavia por 89 a 66, y en el de fondo, Guillermo Cano doblegó a Regatas por 99 a 52.

Gran triunfo de Cano

En Guillermo Cano totalmente renovado, en lo que respecta a mentalidad y disposición táctica, logró un brillante triunfo frente a Regatas por 99 a 52.

Gran labor del equipo dirigido por Pedro Bátiz, que sin duda promete volver a ser unos de los grandes animadores en la presente temporada basquetbolística.

Los equipos

Guillermo Cano (99): P. Jalliff 4, M. Fragapane 8, H. Sochi 7, J. Becerra 24, O. Trillo 27, (formación inicial), J. Falcioni 8, J. Uzair 2, N. Novicov 15, M. Leiva, C. Schestakow 4, G. Pereyra y A. Adado. Director técnico: Pedro Bátiz.

Regatas (52): H. Vicente 5, M. Garro 25, L. Del Peral, O. Da Viá, S. Basile 8. (formación inicial), M. Puebla 4, J. Gómez 1, F. Romero 7 y G. Bañeros. Director técnico: Francisco Romero.

Arbitros: H. Díaz y J. Pozo.

Echegaray, una esperanza y ¿para Pedro Agüero?

BUENOS AIRES, 18 (NA). — El triunfo de Víctor Echegaray (58,300 kgs.) sobre Pedro Agüero (58,900), abre una nueva esperanza en torno a la vida pugilística del sanjuanino quien recuperó la titularidad nacional de los livianos júniors, mientras mantiene aún la corona continental. Muchos entienden que la actuación de Echegaray señala su resurgimiento en el orden nacional aunque observan que más allá de nuestras fronteras tendrá que sumar nuevos méritos dado que ya intentó fallidamente por dos veces hacerse del título máximo.

Echegaray tuvo anoche pasajes que lo mostraron en la misma dimensión de gran boxeador que tiempo atrás lo proyectó a los más altos planos internacionales de la categoría, rayó a la misma altura de cuando mereció ser por dos veces retador del campeón mundial —perdió en ambas ocasiones— y de la vez que conquistó la corona sudamericana que aún le pertenece.

Con su izquierda en punta o abierta controló la pelea a voluntad y la inoperancia de su rival le dio tiempo y respiro incluso como para desaparecer en el lapso que fue de los asaltos séptimo al décimo.

De ese modo Agüero pudo practicar una avanzada pero la impotencia lo llevó a incurrir en infracciones como la que en el décimo round —un golpe bajo— motivó que el árbitro le descontara un punto.

Justo es destacar que Echegaray estuvo decidido, veloz y fuerte, lo cual pudo haberse constituido en sorpresa mayúscula para un Agüero que seguramente conservó en su mente la imagen de aquel sanjuanino desdibujado, tímido y falto de recursos que perdiera en la pasada temporada frente al joven campeón chileno Juan Francisco García.

Es que, y esto no escapa a la observación de nadie, todos pensaban que Echegaray, aquel púgil brillante, había muerto en los mismos escenarios donde quedó frustrada por dos veces su ambición de campeón mundial.

Si realmente fue así, ayer resucitó tras demostrar que sus aptitudes, al menos para el medio nacional y continental, siguen intactas. Luego, tendrá que seguir trabajando para ensayar una nueva escalada en el orden mundial.

FOEVA

(DELEGACION MENDOZA)

FELICITA a todos los trabajadores vitivinícolas por el acatamiento observado en las medidas de fuerza decretadas y cumplidas en el día de ayer en defensa de los derechos que le asisten a los obreros de viñas para estar equiparados en los sueldos de obreros de bodegas conforme a sus derechos.

El paro ha sido acatado en un 100 x 100 % en todas las firmas que se decretó, de la evaluación efectuada por el secretario y el PLENARIO DE SECRETARIOS GENERALES pactado en el día de ayer, se ha llegado a la conclusión que todas las firmas afectadas por estas medidas se han comprometido formalmente a dar cumplimiento del dictamen emanado del MINISTERIO DE TRABAJO - DELEGACION MENDOZA.

1º) FOEVA en conocimiento de la declaración efectuada por el Ministerio de Trabajo de la Nación, por la forma de aplicación del aumento que no es otra que lo dicho por la organización, ha resuelto en la reunión de ayer (18-3-76) LEVANTAR EL PARO TOTAL PARA EL DIA DE HOY.

2º) CONTINUAR LAS MEDIDAS DE FUERZA CON AQUELLAS EMPRESAS QUE AUN PERSISTEN EN SU POSICION DE NO CUMPLIR CON UNA DISPOSICION LEGAL QUE VA EN DETRIMENTO DE LOS INTERESES DE NUESTROS COMPAÑEROS.

3º) Agradecemos la sensibilidad demostrada por las empresas agrupadas en el Centro de Bodegueros del Este que desoyendo las arbitrarias y rebeldes posiciones de su entidad han dado cumplimiento al convenio y que en volumen representan un 80%.

EXHORTAMOS A LOS COMPAÑEROS A MANTENERSE UNIDOS A FOEVA QUE DEFENDERA HASTA LAS ULTIMAS CONSECUENCIAS LOS DERECHOS DE NUESTROS COMPAÑEROS.

193 F 193 FOEVA - Delegación Mendoza

LICITACIONES

MINISTERIO DE ECONOMIA

Corporación de Empresas Nacionales

GAS DEL ESTADO

LICITACION PUBLICA Nº 6/76

Llámase a LICITACION PUBLICA, "Por los trabajos para reemplazar cañerías en cruces de calles en la red del Servicio San Juan - Provincia de San Juan".

APERTURA: 6 de Abril de 1976, a las 11 horas.

Las firmas interesadas pueden retirar los pliegos y planos respectivos en División Compras, sita en calles Las Tipas y Santiago del Estero, Godoy Cruz, Mza., o en Sucursal San Juan, sita en calle Ignacio de la Roza Nº 127 - Este - San Juan, de 7 a 13 horas, los días hábiles, de lunes a viernes.

VALOR DEL PLIEGO Y PLANO: $ 50.—

13|3|F|53623|20|3

Municipalidad de Gral. San Martín

(MENDOZA)

LICITACION PUBLICA

Convócase a licitación pública para el día 14 de abril de 1976, a las 10 hs., a fin de convenir la adquisición de 2.000 kgs. de hierro diámetro 0,6 dulce; 200 kgs. de alambre Nº 14 y 200 varillas de hierro diámetro 0,8. Expte. Nº 750-O de S. 76).

Requerir la documentación correspondiente en Oficina de Compras y Suministros.

GRAL. SAN MARTIN (MZA.) marzo de 1976

19|3|F|54740|2|3

BODEGAS Y VINEDOS GIOL LICITACIONES

LICITACION PUBLICA

Nº 052/76-M-

Llámase a Licitación Pública con apertura en calle Juan Giol 90, de Capdal. Gutiérrez, Maipú, Mendoza, el día 25 DE MARZO DE 1976, a las 9 horas, para la adquisición de:

MADERA DE ALAMO

Para informes y retiro de pliegos de condiciones, dirigirse a División Compras con sede en Juan Giol 90, de Capdal. Gutiérrez, Maipú, Mendoza, de lunes a viernes, de 8 a 12 horas. Queda reservado el derecho de aceptar o rechazar total o parcialmente las ofertas recibidas.

LA EMPRESA

19|3|F|54812|20|3

MINISTERIO DE BIENESTAR SOCIAL

MUTUALIDAD DE EMPLEADOS Y OBREROS DE LA PROVINCIA

Llámase a LICITACION PUBLICA para el día 9 de Abril del Cte. año a las 10 hs., para la adquisición de (1) INMUEBLE que tenga como mínimo diez (10) habitaciones, tres (3) baños, dos (2) o más entradas independientes de la calle: ubicada dentro del siguiente radio: calles General Paz, Pedro Molina, Salta y Martínez de Rosas de Ciudad.

Pliegos de Condiciones, Oficina de Adquisiciones y Suministros: Perú 1258, Mendoza.

19|3|F|54815|19|3

EDICTOS JUDICIALES

EDICTO. — Juez 14º Civil autos Nº 87.395 "Fiscal de Estado contra Dolores A. Vda. de Rafín y ots. por Expropiación", cita, emplaza demanda Dolores Avila de Rafín y/o sucesores, herederos o interesados rasgo terreno ubicado calle Viamonte Nº 4773, Chacras de Coria, Luján de Cuyo, superficie 229.60 m2., inscripto Registro Propiedad Raíz, al Nº 14.702, fs. 637, Tº 48 "A" de Luján, bajo apercibimiento ser representada Defensor Oficial. (Arts. 22 inc. 3º Decreto Ley 6745,57 y 62 y 72 del C.P.C.). Felipe de la Rosa, Secretario.

11|3|F|53289|20|3

EDICTO. — Juez 14º Civil, autos Nº 87.402 "Fiscal de Estado contra Luis Jesús Bauco y L. B. Bauco y Ot. por Expropiación", cita, emplaza, diez días, demandados Luis Jesús Bauco y Lorenzo Benjamín Bauco y/o sucesores o interesados rasgo terreno ubicado en calle Alzaga s/n., de Chacras de Coria, Luján de Cuyo, limitando: Norte Domingo Boccia; Sud: Agustín Vaquié; Este: Domingo Boccia, y Oeste: Domingo Boccia, superficie 603,56 m2., inscripto Registro Propiedad Raíz al Nº 12.667 fs. 372, Tº 47 "D" de Luján, bajo apercibimiento de ser prepresentados Defensor Oficial. (Arts. 22 inc. 3º Decreto Ley 6745,57; 62 y 72 C.P.C.). Felipe de la Rosa, Secretario.

11|3|F|53279|20|3

EDICTO. — Caja de Seguro Mutual ley 1828, cita cinco (5) días beneficiarios Sixto Morales Morales para reclamos derechos seguro mutual. Antonio Schillagi, director gerente.

15|3|C|750|19|3

EDICTO. — Caja de Seguro Mutual Ley 1.828, cita cinco (5) días beneficiarios Antonio Serrano Oro, para reclamos derechos seguro mutual. - Antonio Eduardo Schillagi, director gerente.

16|3|C|60|20|3

EDICTO - Juez Séptimo Civil, cita y emplaza herederos y acreedores de Horacio Malentachi, comparendo del veintidós de marzo próximo a las doce horas. José M. Hidalgo, secretario.

12|3|C|186|22|3|A

EDICTO. — Caja de Seguro Mutual Ley 1828, cita cinco (5) días beneficiarios Clara Inés Bonada Vda. de Norton, para reclamos derechos seguro mutual. - Antonio Eduardo Schillagi director gerente Caja de Seguro Mutual.

EDICTO. — Caja de Seguro Mutual Ley 1828, cita cinco (5) días beneficiarios Tomás Miceno Toledo Suárez o Tomás Miseno Toledo Suarez, para reclamos derechos seguro mutual. Antonio Eduardo Schillagi, Director Gerente.

17|3|C|546|21|3

EDICTO. — Juez, Segundo Juzgado Civil, San Rafael, cita herederos y acreedores de José Secundino Santander, audiencia, Nueve de Abril Próximo, Ocho Horas. Autos 17.224. Elda I. Savoy, Secretaria.

18|3|F|54538|30|3|A

EDICTO. — Juez Segundo Juzgado Civil cita herederos y acreedores Lidia Morsucci de Anaya, comparendo Veinticuatro de Marzo próximo, a las Once horas. Autos 102.763. Eduardo O. Giménez B., secretario.

9|3|C|164|19|3|A.

EDICTO — Juez Octavo Civil, cita herederos y acreedores, Tullo Marchetti, Audiencia: ocho Abril próximo, a las doce horas, expediente 39.997 Oscar William Tello, secretario.

11|3|C|141|23|3|A

EDICTO. - Juez Quinto Civil cita emplaza, herederos, acreedores, Gregorio Rufino Laguna y Rosa Matus comparendo veintiseis marzo 1976, once y treinta. Expediente 74.575. - María E. Ayora, secretaria.

10|3|C|163|19|3|A

EDICTO. — Juez Cuarto Civil, cita herederos y acreedores de Gregorio Enrique Trejo, comparendo veintidós de marzo próximo a las doce horas. Expte. Nº 69.949. Susana M. Durán, Secretaria.

11|3|C|221|23|3|A

EDICTO. — Juez Segundo Juzgado Civil, cita herederos y acreedores de Oscar Juan Marcarino comparendo nueve abril próximo once horas. Autos 103.679. Eduardo O. Giménez, Secretario.

11|3|C|290|23|3|A

EDICTO. — Juez 14º Civil, autos Nº 68.078, cita herederos y acreedores Antonio Sebastián Fontes, comparendo 1º de abril próximo a las doce horas. Felipe de la Rosa, Secretario.

11|3|C|314|23|3|A

EDICTO. — Juez Primero Civil, cita emplaza herederos y acreedores de Aquilino Hermógenes Iglesias o Aquilino Iglesias comparendo dos de abril próximo, a las diez y treinta horas. Expte. 110.307. Juan Gutiérrez Cassabé, Secretario.

EDICTO. — Juez Primero Civil, cita emplaza herederos y acreedores de Leocadia Delicia Videla Estalles de Videla y Domingo Víctor Videla comparendo nueve abril próximo a las diez horas. Expte. Nº 119.331. Luis A. Benvenuto, Secretario.

11|3|C|330|23|3|A

EDICTO. — Primer Juzgado Civil, San Martín, cita herederos y acreedores de Patricio Calderón, comparendo siete abril, once treinta horas. Pedro Conrado Gianello, Secretario.

11|3|F|53244|24|3|A

EDICTO. — Rodolfo Fernando Martínez, matrícula 660, orden Sr. Juez Segundo Juzgado Civil, 24 marzo 1976, diez horas, autos 87.921 "Díaz Porfirio y otros c|Alfredo Palacios y otros, Daños y Perjuicios", rematará judicialmente en pasillo primer piso, ala norte Palacio Justicia, frente a Secretaría Tribunal, un inmueble edificado en calle Roque Sáenz Peña 2155, Las Heras, inscripto Archivo de la Provincia a Nº 13.777 fs. 850, tomo 46 "D" Las Heras, a nombre Anselmo Oro y Segundino Reinoso, rematándose por ello la mitad proindivisa de la propiedad, correspondiente al demandado Anselmo Oro. Superficie: 205,75 m2. Límites: Norte, en dos tramos, en 12,55 mts. con Aida Farías de Pedernera y en 7,65 mts. con Salvador Scuderi; Sud, en 24,05 mts. con Salvador Scuderi; Este: Elena Scuderi en 9,25 mts. y Oeste, con su frente calle Roque Sáenz Peña en 9,70 mts. Registra Dirección Rentas, Padrón 14.947 Las Heras, Superf. 206 m2. Avaluo oficial: $ 10.710. Deudas: Contribución Directa: 1968,74 $ 222,95 más intereses a liquidar fecha pago, Municipalidad Las Heras: padron 52.220-1, $ 489,70 año 1976. Obras Sanitarias, adeuda $ 1.065,00 de 1970,75. Gravámenes: una hipoteca 1er. grado de Anselmo Oro y Reinoso Segundino a favor Palomo Marmolejo José por $ 5.500,00 y embargo de autos. Existe edificado una vivienda aspecto moderno, frente piedra laja, 3 habitaciones, cocina, baño instalado, garaje, pisos mosaico, 90 m2. cubiertos aproximadamente, parte delantera de material y loseta, parte trasera adobe, caña y barro. Posee luz eléctrica y agua corriente, lavadero. Tiene patio. La habita una familia Olguín. Base 70 % mitad avalúo, por ser condominio indiviso, o sean $ 3.748,50 de donde debe partir primer oferta. Comprador depositara acto remate, efectivo, 10 % seña y 3 % comisión. Martillero, saldo aprobada subasta. Títulos agregados en autos, no admitiéndose cuestión alguna sobre o falta o defecto de los mismos, luego del remate. Se notifica fecha subasta, acreedores hipotecarios que no hubieren registrado sus créditos, poseedores actuales o que se crean con derecho al inmueble a subastarse. Informes: Secretaría Juzgado o Martillero, P. Mendocinas 595, Mendoza. Tels. 243922 - 240286. Eduardo Giménez, Secretario.

12|3|C|259|23|3|A

EDICTO. — Ricardo Baclini, martillero matrícula 1509,domiciliado Gutenberg 120, Mza., autos 105.213 Videla José Armando contra Nicasia Neri Vda. de Etchepare, ejecutivo orden tercer Juzgado Civil marzo 31 1976, hora diez treinta, estrados Tribunal, 2º piso Palacio Justicia frente secretaría rematará mausoleo propiedad demandada ubicado cementerio Capital, calle interior, manzana 25, parcela 7, número 79 bis, constante nueve metros cuadrados, encuentra colindantes: norte parcela 83; sur parcela pasillo; este parcela 79; oeste parcela 80. Medida mausoleo 3 por 3 igual, nueve metros cuadrados, título agregado expediente donde puede consultarse, no aceptándose reclamo posteriores por falta o defecto. Base: $ 4.200, (setenta por ciento crédito reclamado autos). Seña 10 por ciento, comisión 3 por ciento acto subasta. Saldo aprobado remate. Informes Juzgado o martillero.

17|3|C|240|26|3|A

EDICTO — Segundo Juzgado Civil Tercera Circunscripción cita herederos y acreedores de Roberto Aurelio Egea. Comparendo abril siete, once horas. Esc. Act. Pedro José Messina, secretario.

12|3|F|53511|5|4|A

EDICTO. — A herederos de Valentín De Diego, cita Caja de Jubilaciones y Pensiones de Mendoza (Delegación Zona Sud), a reclamar derechos pensionarios, bajo apercibimiento legal. Expediente Nº 26.064. Dr. Pedro J. I. Sin, asesor letrado.

15|3|F|54017|24|3|A

EDICTO. — Juez Tercer Juzgado Civil Gral. Alvear, cita herederos y acreedores de Pedro Pogranizki o Pogranicznv, comparendo siete de abril próximo, diez horas. - Bonifacio Lopez M., Secretario.

15|3|F|54072|24|3|A

EDICTO. — Juez Segundo Juzgado Civil, San Rafael, cita herederos y acreedores de Eleazar y Marco María Braulia p.sucesión" audiencia el día treinta y uno de marzo, a las once horas. Autos Nº 16.175. Secretaría Nº 3 Marcos L. Vega, Secretario.

15|3|F|54027|24|3|A

EDICTO. — Segundo Juzgado Civil, Segunda Circunscripción Judicial, hace saber acreedores e interesados por cinco días alternados, durante un mes que en autos 48.957|3 "Casa Simonini por quiebra necesaria" Antonio Sallnas e Hijos S.A.C.I. y F. y A., solicita prescripción garantía hipotecaria sobre créditos tomados su cargo, no cobrados. Diciembre 22, 1975. - Hector Dick Ulloa, Secretario.

15|3|F|54032|24|3|A

EDICTO. — Juez Civil General Alvear, cita y emplaza acreedores y herederos Salonia Spatola Francisco, comparendo 31 de marzo próximo 10 horas, autos Nº 5102. Alberto de Mattos Marcal, Secretario.

15|3|F|54037|24|3|A

EDICTO. — Juen Segundo Juzgado Civil San Rafael, cita herederos y acreedores Ana Castillo de Aldave, audiencia Treinta Marzo Próximo, Ocho Horas. Autos 17.200. Elda I. Savoy, Secretaria.

17|3|F|54332|26|3|A

EDICTO. — Juez Segundo Juzgado Civil San Rafael, cita herederos y acreedores, Elena Luján de Sarome, audiencia Veintinueve Marzo Próximo, Acho Horas. Autos 17.196. Elda I. Savoy, Secretaria.

17|3|F|54337|26|3|A

EDICTO. — Segundo Juzgado Civil San Rafael, cita herederos y acreedores Andres Falma y Tomasa Calderón, audiencia Siete de Abril Próximo, A las Ocho. Elda Ines Savoy, Secretaria. Autos 17080.

17|3|F|54327|26|3|A

EDICTO. — Juez Segundo Juzgado Civil San Rafael, cita herederos y acreedores, Florentino González, audiencia Treinta Marzo Próximo, Ocho Horas. Autos 17.204. Elda I. Savoy, Secretaria.

17|3|F|54342|26|3|A

EDICTO. — Juez 1ª9 civil, cita y emplaza herederos y acreedores de Rafael Herrera, comparendo veintinueve marzo, doce horas. Autos Nº 70.123. - Felipe A. de la Rosa C. secretario.

17|3|C|407|25|3|A

EDICTO. — Juez Octavo Civil, cita herederos y acreedores de Nelson Dario Pozzio, audiencia siete abril próximo, doce horas. Expediente Nº 39.803. Oscar William

EDICTO. — Juez Cuarto Civil, cita herederos y acreedores de Mercedes Molina, comparendo, Catorce de Abril próximo a las doce horas. Expte. Nº 70.339. Susana M. Durán. Secretaria. 17|3|C|510|26|3|A

EDICTOS. — Juez Primer Juzgado Civil, Secretaría I. San Rafael. Autos 60.929-B "Pedro L. Bessone S.A. c|Francisco Caruso p|prendaria", comunica Martillero Camilo César Páez, Matrícula 1414 rematará Sin Base, mejor postor Treinta y uno marzo próximo, Once Horas, Estrados del Juzgado: Televisor "Phillips" Nº 7011293 y Combinado de pie, cambiador "Rotomatic", sin radio, ambos estado que se encuentran. Comprador depositará acto remate, 10 % seña, 10 % comisión, saldo aprobado el mismo. Datos secretaría autorizante o martillero. Granaderos 546, San Rafael.

19|3|F|54714|23|3|A

EDICTO. — Juez Segundo Civil San Rafael cita herederos y acreedores Tomasa Damiano de Domínguez, audiencia 28 abril próximo 11 horas, autos 16.311.

19|3|F|54709|29|3|A

EDICTO. — Segundo Juzgado Civil San Rafael, autos 16.818 cita herederos y acreedores Juan Hernández Audiencia comparendo Trece de Abril próximo a las ocho horas. Elba J.

CORREO ARGENTINO Mendoza
Concesión Nº 47/Dto. 8º
Tarifa Reducida
Franqueo a Pagar
Concesión Nº 228

LOS ANDES

MENDOZA — Viernes 19 de Marzo de 1976

Año XCIV — Núm. 31.219

Agremiados: juegan y habrá un compás de espera hasta el 24

La filial Mendoza de Futbolistas Argentinos Agremiados luego de una extensa reunion que se prolongo hasta la medianoche resolvió conceder un compas de espera hasta el 24 del corriente a la Liga Mendocina de Fútbol. En ese lapso se formará la comision mixta para tratar y adecuar el estatuto de profesionalizacion que rige en el Ministerio de Trabajo. La sesión se realizó en el local del Sindicato Gastronómico, con la participacion de jugadores de todas las instituciones afiliadas de primera "A" a la entidad del futbol local. Solamente se notó la ausencia de jugadores del Club Atlético San Martín que se hallan en gira por Chile.

La reunion fue presidida por el secretario general de la filial Mendoza, Antonio Segundo Vergara, quien cedió el asesoramiento al secretario gremial Juan Carlos Forti, interviniendo igualmente en el aspecto legal, el doctor Nicolás Becerra. El señor Forti en la oportunidad efectuó una reseña de las deliberaciones mantenidas con las autoridades de la Liga Mendocina. También informó al centenar de jugadores que se hicieron presentes que unicamente los clubes Luján y Godoy Cruz habian registrado los respectivos contratos con sus jugadores.

Los jugadores que hicieron uso de la palabra en su mayoria sostuvieron "que si no hay contrato de trabajo, firma de convenio con el mínimo vital y móvil y demás disposiciones no jugarán". El señor Juan Carlos Forti en su calidad de secretario gremial asesoró debidamente a los presentes, efectuando un minucioso análisis de todos los pormenores ocurridos desde la sede del Ministerio de Trabajo hasta la llegada de la comisión de jugadores hasta la Liga Mendocina de Fútbol el martes último.

El asesor legal doctor Nicolás Becerra se encargó de aclarar algunos puntos en el proceso del profesionalismo del fútbol de Mendoza.

La fotografia muestra un aspecto general de la asamblea realizada anoche por la filial Mendoza de Futbolistas Argentinos Agremiados y que tuvo una nutrida concurrencia.

En el transcurso de la reunión se plantearon dos puntos a definir por la asamblea. 1º, declarar la huelga por tiempo indeterminado, hasta la aprobación del estatuto profesional por parte de la filial Mendoza de Futbolistas Agremiados y la Liga Mendocina de Fútbol en el Ministerio de Trabajo.

2º) Jugar el domingo con o sin contrato y esperar hasta el miércoles 24 del corriente para decidir, integrando la comision mixta de cinco miembros solicitada por la entidad madre del fútbol de Mendoza.

En el análisis de las dos mociones participaron los jugadores Angel Badía, Secundino Carlos Benítez, Francisco Vicino, "Quique" Lucero, Hugo Cirilo Mémoli, Rafael Giardini, Jorge Siudmak, Alberto Garro, Pedro Palazzo, Nicolini de Boca Juniors, Eduardo Alvaro, Edgardo Fumagalli y otros jugadores.

En el análisis general surgió la idea de un compás de espera, otros manifestaron su preocupación por no poseer contratos y si debian actuar el domingo o no y de esta manera con las explicaciones lógicas por parte de Forti, Vergara y el doctor Becerra a la votacion final, que decidió una espera hasta el próximo miércoles a la noche, previa adecuacion del estatuto por la comisión mixta y la firma de contrato de todos los jugadores que actúen en los planteles superiores por un término no inferior a diez meses.

Votaron en representación de sus equipos en forma aprobatoria del compás de espera: Ubeda (Luján), Benitez (Godoy Cruz), Mémoli (Independiente), Ramos (Huracán), Cornejo (Guaymallén), Siudmak (Boca de Bermejo), Badía (Gimnasia), Suárez (Argentino), Garró (Maipú), Olivera (Palmira) y Cattaneo (Talleres).

Finalmente luego de algunas consideraciones se otorgó amplias facultades a la comisión de agremiados para la designación de los cinco integrantes de la comisión mixta a integrar con los directivos de la Liga Mendocina.

Resumiendo: el domingo los jugadores de primera integrarán sus equipos con o sin contrato y en el curso de la semana venidera se fijarán los rumbos definitivos por parte de la Filial Mendoza de Futbolistas Agremiados.

Se reunió el Consejo

Una imprevista reunión realizó ayer, de 21 a 22, el consejo directivo de la Liga Mendocina de Fútbol. Asistieron 14 consejeros y presidió el titular, señor Francisco Coccioni. Lo más importante que se consideró fue lo siguiente: 1º, se aprobó el informe de inspección de canchas, quedando pendiente la de Guaymallen; 2º, se recibió la conformidad de la Mutual de Arbitros por la contrapropuesta realizada y se aprobo la siguiente escala de honorarios: árbitro de 1ª "A", $ 2.600; juez de linea de 1ª "A" $ 902; árbitro de 1ª "B", $ 1.300; preliminar de 1ª "A", $ 700; divisiones inferiores, $ 500; 3º a los comisarios deportivos se les aumentó un 100 %; 4º, se aprobaron los 90 pesos de la entrada popular con los siguientes descuentos: seguro, 0,40; pro mejoras, $ 4; consultorio médico, $ 5; nacional, 0,90; inferiores, 5,50; refrigerio inferiores $ 4; impuesto espectáculo público 0,50, total $ 20 lo que hace que quede un neto de $ 70. 5º, se aprobó el precio de las entradas a menores de 15 a 18 años, $ 30; hasta 15 años, gratis.

No se trató otro tema.

El domingo se inicia el campeonato

Informó oficialmente la Liga Mendocina que de conformidad a lo dispuesto por el consejo directivo, el domingo se iniciará el campeonato de primera división. El programa inaugural: Andes Talleres vs. Boca Juniors, Luján Sport Club vs. Huracán Las Heras, Independiente Rivadavia vs. Atlético Palmira, Atlético San Martín vs. Gimnasia y Esgrima, Deportivo Guaymallén vs. Deportivo Maipú y Atlético Argentino vs. Godoy Cruz, en cancha de Boca Juniors. Los partidos de primera a las 16.30 y los preliminares de cuarta a partir de las 14.30.

Comisarios

Para hoy, a las 20.30, en la sede de la Liga, están citados los comisarios deportivos. Por otra parte Tesorería de la Liga citó para la misma hora a los controles y recaudadores.

Se disputó la 2ª fecha del interhospitalario

Se cumplió la segunda fecha del torneo inter-hospitalario organizado por la Asociación de Trabajadores de la Sanidad Argentina.

Los resultados fueron los siguientes: zona "A", MEOP 1, Hospital Civil 1; Conservación 2, Hospital Central 4; Hospital Pereyra 1, Hospital El Sauce 3; zona "B", Hospital Lencinas 6, Transfusión 2; Hospital El Carmen 3, Hospital Lagomaggiore 4; Lab. Mendoza 5, Taller Mecánico 7; interzonal, Cooperativa Farmaceutica 1, I.P.V. 9.

Designaron el preseleccionado de hóckey

La Federación Mendocina de Patín designó el preseleccionado que se prepara para el campeonato argentino que se hará en Capital Federal, del 15 al 18 de abril.

Hoy, a las 21.30, en YPF, se hará el primer entrenamiento. Deberán concurrir los siguientes jugadores: Julio Briones, Guillermo González, Raúl Santomja, Rubén Santucci, Enrique Muñoz (h.), Tomás Marín, Mario Rubio, Daniel Gudiño, Rubén Moreno, Oscar Benito (h.), Alberto Muñoz, Oscar Fernández, Angel Maldonado, José Luis Bonanno, Raúl Zambrano y Juan Carlos Marín.

De asesor técnico actuará Ramón Retamales y de árbitro Horacio Ramos.

Hoy, 3ª fecha en Cano por el 'Zavaroni'

Por la tercera fecha del torneo "Fanny Zavaroni" para equipos de primera "A" de básquetbol se jugará esta noche en las instalaciones del club Guillermo Cano.

El programa de la jornada de hoy es el siguiente: a las 20, en minibásquetbol, Anzorena vs. Rivadavia; a las 21.15, en primera, San José vs. Villa Hipódromo, y a las 22.15, Andes Talleres vs. General San Martín.

Agasajo a ex boxeadores se hará mañana

Mañana, a las 13, una firma comercial ubicada en La Puntilla, ofrecerá un agasajo —consistente en una comida a la criolla— a la comisión directiva de la Mutualidad de ex Boxeadores Mendocinos y a su comisión asesora.

El motivo es un reconocimiento de las gestiones por la Casa del Boxeador.

El Vendimia de pelota a paleta comienza hoy

Comenzará esta noche el torneo Vendimia de pelota a paleta. La jornada inaugural se realizará en la cancha de Atlético San Martín y los organizadores dieron a conocer el programa de la fecha: a las 21, Villa Emilia vs. Automóvil Club Mendoza; 21.30, San Martín vs. Y.P.F.; 22, Argentino vs. Regatas y a las 22.30, San Martín vs. Maipú.

Mañana proseguirá el torneo en las instalaciones del club Social Maipú, finalizando el domingo en Gimnasia y Esgrima de nuestra ciudad.

"Vendimia": se juega hoy la 3ª fecha

Se jugará hoy la tercera fecha del campeonato "Vendimia" de básquetbol, en la cancha de Juventud Mendocina y en Godoy Cruz.

En la primera se enfrentarán, a las 21, Dorrego vs. Pedro Molina y a las 22.15, Regatas vs. Juventud Mendocina; en Godoy Cruz, jugarán a las 21, Giol vs. Olimpia y a las 22.15, Godoy Cruz vs. Atenas.

Hoy, reunión de ciclismo

Hoy, a las 21, habrá reunión de delegados en la Asociación Mendocina de Ciclismo.

Ferroviarios de Chile hoy en Rivadavia

Se presentó en nuestra ciudad el conjunto trasandino de básquetbol de Ferroviarios de Chile que enfrentó al equipo de A.M.S.A. reforzado y logró una significativa victoria. Bien llevados de la mano por su capitán Rivera, Ferroviarios impuso su ritmo y supo aventajar al conjunto mendocino por varios tantos. La primera etapa, favoreció a los Ferros chilenos por 37 a 17. En la iniciación de la segunda y con la entrada de Pelegrino y Raúl Brioude, el quinteto mendocino encontró su mejor esquema de juego y pudo contrarrestar en parte, el dominio que tuvo el conjunto de Ferroviarios en el primer tiempo. A pesar de todo esto se quedó con la victoria el equipo de Ferroviarios, luego de pasar los últimos minutos del partido jugando a todo ritmo. De preliminar, jugaron los conjuntos de minibásquetbol de A.M.S.A. con Atenas. Se impuso el equipo local por 24 a 19.

Los equipos

A.M.S.A. (59): J. Quesada, H. Villanueva 10, J. Porta 4, C. Villanueva y A. Rodríguez 8. (Formación inicial): N. Grilli 2, V. Pelegrino 12, R. Brioude 12, A. De Carlos 4, A. Olivares 7. Director tecnico: Rolando Tanoni.

Ferroviarios (Chile) (69): A. De la Rivera 18, A. Devoto 4, C. Troncoso 10, O. Quevara 5 A. Alcántara 16. (Formación inicial): M. Ulloa 17, E. Mattan y C. Escobedo. Director técnico: Eduardo Danovaro.

Arbitros: Carlos Díaz (Chile) y Pedro Merlo (Mza.). Hoy se jugará en Atlético Rivadavia la tercera jornada de encuentros amistosos. El programa es el siguiente: a las 20,30 Anzorena vs. Palmira y a las 22, Rivadavia vs. Ferroviarios.

Farmacias de turno en la región de Cuyo

PROVINCIA DE MENDOZA

Capital. — Hasta las 24: "Argentina", Buenos Aires 182, Tel. 214469; "Amigorena", Primitivo de la Reta 923, Tel. 244765; "Sarmiento", Nicolás Avellaneda 22, teléfono 214047. Dia y noche: "Central", San Martín 1842, Tel. 216179; "Pastore", Martínez de Rosas 2699, teléfono 217058.

Policlínico Fleming. Teléfono. 241810.
Hospital Central. Teléfonos: 240063 y 245287.
Hospital Emilio Civit. Teléfonos: 250000 y 216320.
Hospital Ferroviario. Teléfono: 252600.
Hospital El Carmen. Teléfonos: 220279 y 220803.
Servicio Sacerdotal Nocturno. De 21.30 a 6.30. Tel. 255654.
División Bomberos. Teléfono: 244888.
Comando Radioeléctrico de la Policía. Teléfono: 244444.

Godoy Cruz. — Hasta las 24: "Llano", Perito Moreno 98, Tel. 220017; "Mendoza", Salta esquina Huergo, teléfono 222800; "San Ignacio", Pedernera 2639, teléfono 221630. Dia y noche: "Popular", San Martín 1676, teléfono 290772; "Roma", Paso de los Andes esquina Derqui, Tel. 221453; "Buchahla", Paraguay 1601, teléfono 292044.

Las Heras. — Hasta las 24: "Las Heras", Belgrano 549, Tel. 215511; "Levatino", Roca 299, Tel. 216170. Dia y noche: "Sabin", Coronel Diaz 798, Tel. 217755.

Guaymallén. — Hasta las 24: "Italo-Argentina", Alberdi 430, Tel. 257717; "Martino", Godoy Cruz 814, teléfono 215067. Dia y noche: "Samaritana", Berutti 241, Dorrego; "Nihuil", Godoy Cruz y Félix Suárez, Villa Nueva; "Santa Marta", Carril Nacional 6500, Rodeo de la Cruz; "Bermejo", Carril Bermejo s.n., teléfono 260209.

San Martín. — Hasta las 24: "Tucumán", Tucumán y Mitre, Tel. 22714. Dia y noche: "Avenida", Salta y Paso de los Andes, Tel. 21607.

Luján de Cuyo. — Dia y noche: "Del Carmen", Balcarce 68, Tel. 980208.

Maipú. — Dia y noche: "Rauek", San Martín 402, teléfono 972424.

Gutiérrez. — Hasta las 24: "Rawson", Maza y Fleming, Tel. 972335. Dia y noche: "Del Carril".

Junín. — Dia y noche: "Mitre", Mitre 567, Tel. 18.

Rivadavia. — Dia y noche: "Lamadrid", Lamadrid 623.

La Paz. — Dia y noche: "Las Chacritas", Belgrano y 25 de Mayo, Tel. 36.

Tunuyán. — Dia y noche: "Pellegrini", Pellegrini 165, teléfono 2519.

Tupungato. — Dia y noche: "Tupungato", Belgrano 384, Tel. 8145.

Eugenio Bustos. — Dia y noche: "San Antonio", G. Cano y Arenales, Tel. 17.

La Consulta. — Dia y noche: "Virgen de Luján", Ejército de los Andes 450, Tel. 28.

Santa Rosa. — Dia y noche: "Santa Rosa", Ruta 7 s/n., Tel. 27. Las Catitas: "San Andrés", Ruta 7 s/n.; "Las Catitas", av. Eulalia Calderón s/n. La Dormida: "La Ruta", Ruta 7 s/n.; "Del Pueblo", av. Remo Falciani sin número, Tel. 22.

Villa Atuel. — Dia y noche: "Lourdes".

San Rafael. — Dia y noche: "Santa Rita", Gutiérrez y Corrientes, Tel. 22217; "Florida", Hipólito Yrigoyen 288, Tel. 21976.

General Alvear. — Dia y noche: "Avenida", Alvear Oeste 16, Tel. 2787.

Malargüe. — Dia y noche: "San Antonio", San Martín 530, Tel. 47.

PROVINCIA DE SAN JUAN

Capital. — Hasta las 24: "Echagüe", Pedro Echagüe 202 Oeste, Tel. 25353; "Huarpes", avenida Rioja 97 Sur, Tel. 26355; "Cejas", Esteban Echeverría 404 Sur; "Santa Bárbara", José Dolores 885. Dia y noche: "Tucumán", avenida Rawson 802, Tel. 24937; "Valdivia", Arenales 946 Oeste; "Galeno"; "Echegaray", General Acha 339 Sur, Tel. 23580; "Benavidez", Mendoza 190 esquina Chubut.

Pocito. — Dia y noche: "Riveros".

Caucete. — Dia y noche: "Avenida".

25 de Mayo. — Dia y noche: "Chirino", av. San Martín y R. Barrera, Tel. 12.

Jáchal. — Dia y noche: "Jáchal".

PROVINCIA DE SAN LUIS

Capital. — Dia y noche: "Santa Teresita", San Martín 862, Tel. 4756; "San Martín", San Martín 500, teléfono 2031; "Italia", Italia 1963.

Ciudad de Mercedes. — Dia y noche: "Aguilar", Junín 192, Tel. 2370; "Roca", avenida Mitre 600, Tel. 1043; "Santa Pau", General Paz y Doctor Zavala Ortiz, teléfono 1564.

Presidentes de 1ª "B" en San Rafael

SAN RAFAEL — En el local de la Liga Sanrafaelina se llevará a cabo el próximo domingo, a las 10 de la mañana, una reunión de presidentes de clubes de primera división B.

En la oportunidad se considerarán importantes temas, entre los que se menciona la forma de realización del torneo oficial de esta categoria, precio de entradas, aranceles y estado de los campos de juegos, por lo que la liga requiere la mayor asistencia y puntualidad.

Novedades del fútbol

Eduardo Méndez casi incorporado al "Lobo"

Ampliamos la información proporcionada en la vispera sobre el interés del Audax Italiano de Chile, por jugadores de Independiente Rivadavia, en una confirmación de una noticia que dimos hace poco tiempo con carácter de primicia. Los dirigentes del Audax Italiano, que el domingo pasado presenciaron el amistoso de los "Azules" con Luján, en "el Bajo", regresaron el miércoles a su país. Ya hay datos bastantes concretos por los que Audax Italiano tiene firme interés en el arquero Eduardo Montilla y el defensor Pedro Miguel Sartirana. Incluso habrían viajado de regreso a Chile con las condiciones que piden los dos jugadores. La oferta del Audax Italiano, de concretarse, podría comprender también a Eduardo Felipe Velázquez y Vicente Tadeo Lugo. Es decir, que está la posibilidad de que sean negociados dos, o en su defecto cuatro elementos "Azules".

Por Cabaleiro y Badía

A nivel directivo se reconoció en Independiente Rivadavia que en el supuesto caso de desprenderse del arquero Montilla se procurará el urgente retorno de Héctor José Cabaleiro. Con Cabaleiro ya hubo conversaciones en Mendoza y regresaría de ser requerido. En el otro caso, que Sartirana pase al Audax Italiano, se comentó extraoficialmente que Angel Mauricio Badía estaría en los planes "Azules" para reemplazarlo.

El retorno de Jorge Molina

El tucumano Jorge Molina se reintegró a los entrenamientos en Huracán Las Heras y está trabajando con toda intensidad, en razón de que deberá jugar en primera división el próximo domingo, de solucionarse la situación de la profesionalización. Molina está en el plantel este año que "Cholo" Converti valora su enorme experiencia y oficio. Sólo necesita recuperar su mejor estado físico, consecuencia de su prolongada inactividad.

Green Gross tras Deiber

El señor Juan Carlos Iglesias con importantes contactos en Chile, nos informó oficialmente del interés del club Green Gross de Chile por el futbolista de Andes Talleres, Aníbal Deiber. Iglesias, que ayer regresó a Mendoza con la delegación de San Martín, se reunirá con autoridades "Azulgranas" e informará de la propuesta de la entidad chilena. El jugador también está en los planes de Atlético San Martín.

Regresó San Martín

Ayer, a las 17, regresó a Mendoza la delegación de Atlético San Martín que jugó tres partidos en Chile. En el primer encuentro venció por penales, 5 a 3, a Concepción. Luego perdió 2 a 1 ante Lota Schawerg. Finalmente venció a Fernández Vial por 3 a 1. Este fue el último encuentro y los goles de San Martín los señalaron Monárdez, A. Deiber y Barahona. Habia en programa dos partidos más con Huachipato y Green Gross, pero San Martín debió regresar por la iniciación del certamen oficial. El técnico Mario Santamarina quedó muy conforme del nivel que alcanzó el equipo y el coordinador, señor Iglesias, también se refirió al éxito de la gira.

Huracán quiere a Antonietti

Se confirmó el interés de Huracán Las Heras por el arquero Antonietti de Independiente Rivadavia, que está a préstamo en Pacífico por el Regional. Se informó asimismo que si no hay acuerdo en ese pase, se harán gestiones por un arquero de primera línea de San Luis.

Talleres y Spitalieri

El presidente de la subcomisión de fútbol de Andes Talleres, señor Musri, adelantó que en los planes de la entidad está el funcional jugador "Azul", José Basilio Spitalieri.

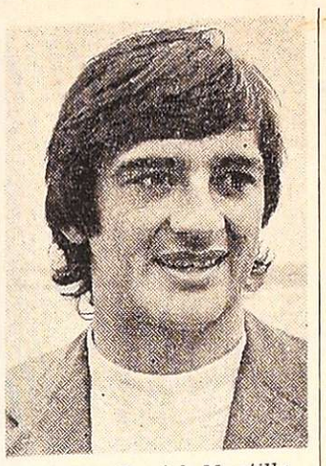

Eduardo Daniel Montilla. El arquero "Azul" que está en los planes del Audax Italiano de Chile. Si lo venden, Cabaleiro volvería a Independiente.

Esto sería ahora lo más firme sobre el futuro futbolístico de Spitalieri, por quien también tenían interés los clubes Huracán Las Heras y Peñarol de San Juan. En estos momentos Talleres estudia la forma de adquirirlo, seguramente a préstamo, y para anoche estaba previsto un contacto oficial con los dirigentes del club del parque. También Talleres iba a conversar con el propio jugador para conocer sus exigencias.

Llegó Vallejos

Ya está en Atlético San Martín, a prueba, el centrodelantero Vallejos, que proviene de Argentinos Juniors. Se supo que este elemento estuvo a punto de pasar a los "Rojos" de Avellaneda. Llegó recomendado por el técnico Santamarina.

Subcomisión en el "Expreso"

Quedó integrada la subcomisión de fútbol de Godoy Cruz. Está compuesta por los señores "Nito" González, Angel Ciacera, Víctor Arguez, doctor Mauro y Antonio Zambudio.

Cena-show en San Martín

El club San Martín organiza una cena-show, denominada "Confraternidad Albirroja", para el viernes 26, a las 21.30, en la sede de la entidad.

Méndez en Gimnasia

Según la confidencial revelación de un alto dirigente de Gimnasia y Esgrima ya sería prácticamente un hecho la contratación por parte del "Lobo" del parque del delantero Eduardo Miguel Méndez. Como se sabe Méndez, que es rosarino jugó hace algunas temporadas en nuestro medio para Deportivo Maipú, entidad que luego lo transfirió a Independiente de Avellaneda. En el Nacional jugó para los "Azules". Tras su actuación en los "Rojos" Méndez despertó el interés de Atlético Tucumán, club que lo adquirió en forma definitiva. Más tarde, ya el año pasado, a fines del Nacional, Méndez se desvinculó de Atlético Nacional y ahora está en Mendoza, con el deseo de jugar en nuestro medio. Ayer jueves el futbolista conversó con autoridades "Blanquinegras" y anoche se nos informó de una fuente fidedigna que podía quedar en el plantel gimnasia para la actual temporada. Pero también anoche se conoció la noticia de que en el caso de surgir algún inconveniente con Gimnasia, Eduardo Miguel Méndez podría enrolarse en Andes Talleres, donde ya habría sido recomendado por un ex jugador.

Eduardo Miguel Méndez. Su incorporación al "Lobo" del parque seria prácticamente un hecho, según reveló un alto dirigente de la entidad. Si fracasa lo de Gimnasia iría a Andes Talleres.

Goleó el "Lobo"

En un partido de práctica el "Lobo" derrotó ayer a Villa del Parque por 7 a 1. Así formó Gimnasia: Ramírez; Mesa, Guayama, Vicino y Haack; Ibáñez, Rogel y Juan de Dios González; Becerra, Miranda y Calire. Ese equipo iniciará el campeonato el domingo si no hay huelga de jugadores. Entraron en el complemento Mansilla y Fernández.

Bissón a prueba

Un primer marcador central que proviene de Central Córdoba, de Rosario, está a prueba en los "Azulgranas". Se trata de Juan Carlos Bissón, que ayer practicó con el plantel. Por otra parte, dirigentes "Cerveceros" viajaron a San Juan interesados en dos elementos del club Pocito. Uno de ellos, el volante central Giménez. Sobre Deiber se dijo que sería intransferible, salvo una oferta muy buena.

Dos festivales de boxeo habrá hoy

Habrá hoy dos festivales de boxeo en nuestra provincia. Uno se llevará a cabo en Tunuyán y el restante en el club California del Este.

El detalle de los combates es este:

En Tunuyán

En el Gimnasio Municipal, a las 22, se realizará el festival boxístico con la organización del Boxing Club "Cristóbal Fernández".

El principal combate estará a cargo de los profesionales Alfredo Cruz y Julio Olea, de la categoría mediano.

Según se anunció, actuarán de preliminares ocho púgiles aficionados de Mendoza con representantes del Club Colo Colo de Chile.

Los precios para la reunión de hoy son los siguientes: ring side, $ 200; platea, $ 150 y damas y niños, $ 100.

En California del Este

A partir de las 22, en el club California del Este, se efectuará un festival amateur.

Las peleas son estas: pesos pluma, Exequiel Gauna vs. C. Quintero; Carlos Quintero vs. L. Machuca; categoría gallo, Miguel Barrera vs. J. López; semifondo, categoría pluma, Domingo Barrera vs. Julio Castro; medio mediano liviano, José López vs. Carlos Jara; combate de fondo, medio liviano, Antonio Silverio vs. Alberto Flores y categoría mediano, Domingo Palencia vs. Rosario Farías.

Los nombrados en primer término pertenecen al club California del Este y los segundos al Luis Angel Firpo.

JOCKEY CLUB MENDOZA
Comunica a los señores propietarios que el
DIA VIERNES 19 DEL CORRIENTE
Se abonará reajustes de premios de las reuniones 35, 36, 37 y 38.
18|3|F|19|3|AD

Regional

Caso Huracán-Pacífico: el fallo a fin de mes

SAN RAFAEL. — Para la última semana de marzo, recién se conocerá el fallo del juez federal que entiende en la causa presentada por Huracán contra el Consejo Federal, por la resolución de éste, en que le quitó los puntos del primer encuentro por el Regional frente a Pacífico, ante protesta de este, que consideró como mal incluido al jugador sanrafaelino Juan Ramón Samaniego. Así lo informaron en conferencia de prensa, directivos de Huracán.

De la misma tomó parte, el miembro informante Raúl Andreoni, quien ha encaminado los trámites correspondientes ante el doctor Confalonieri en la Capital Federal; Antonio y Juan Carlos Bittar y Oscar Silva, de relaciones públicas.

Señaló Andreoni, que "el Consejo Federal, en su apresurada resolución, violó algunas partes del reglamento, y además al adoptar la medida el tribunal; debió estar firmada por dos o tres personas, cosa que no se ha hecho, y además se ha desconocido el máximo documento de Samahiego como el Documento Nacional de Identidad, hechos éstos que han servido para hacer el descargo del doctor Confalonieri quien exige un cumplimiento total a ese ente, del reglamento que lo rige". Aclaró además que "ahora han surgido otras pruebas mayores, que serán entregadas al juez. Dijo que APA hacia hincapié en que este problema quedara dilucidado lo más pronto posible, de manera que no se entorpeciera el desarrollo del Regional, pero aclaró que el juez actuante, ha determinado tomar la resolucion final del fallo, en un termino de diez días, lo que posibilitará que el Regional en nuestra prrovincia se reanude recien dentro de 15 dias mas".

Andreoni desvirtuó ciertos comentarios callejeros y conjeturas que a diario se hacen, relacionado en que el Consejo Federal, podria descalificar del torneo a Huracán y Pacífico. Señaló que "esa medida no tiene asidero legal, y que Huracán ha hecho ante la justicia la reserva de daños y perjuicios, poniéndose a cubierto de cualquier determinacion que en tal sentido, pueda tomar el C. F.". Posteriormente hubo palabras de agradecimiento y reconocimiento para los abogados Juan Navarro Juri, Manlio Ardigó y Luis Tercero, por su participación en los trámites seguidos antt la justicia, y como consejero, respectivamente.

No habrá tercer partido

Andreoni, tras aclarar que su actuación, está avalada en todos sus procederes por la comisión directiva de Huracán, y con respecto a la respuesta que habia dado el presidente de Pacífico, en nuestra edicion del domingo, señaló que "este se apresura a opinar. Nosotros respetamos la decisión de estos al haber apelado al Consejo Federal, protestando los puntos, ya que se han amparado en un reglamento, y estamos plenamente convencidos de que nuestro proceder ante la justicia, está encuadrado dentro de toda la faz legal, por lo tanto también se nos debe respetar ésta, nuestra decisión de recurrir a la justicia ordinaria".

"Huracán, señaló, no se prestará a ningún arreglo, la justicia decidirá el diferendo. Si ésta falla en contra o en favor, la vamos a aceptar, vamos a morir de pie, pero nunca arrodillados. esa es una forma de dejar bien sentada nuestra postura".

Finalmente, el dirigente "Auriazul" dijo que "una vez que salga el fallo de la justicia, dará amplios detalles de las pruebas que el doctor Confalonieri presentó al juez, y que dieron base al descargo, ya que darlas a conocer ahora, sería apresuradamente y violarían la faz legal".

Programas de Radio y TV

Ofrecemos a continuación los programas de acuerdo con el detalle que nos han suministrado las respectivas teleemisoras y Radio Nacional.

VINOS GARGANTINI
SIEMPRE BUENOS SIEMPRE IGUALES

LRA 6 y LRA 34
Radio Nacional - Mendoza

0.00 Desde Mendoza... Junto a usted.
6.00 Noticias.
6.05 Música para el amanecer.
6.30 El Santo Rosario.
6.40 Por los senderos de la patria.
7.30 Panorama informativo.
7.45 Música típica.
8.00 Notas y música para usted.
9.00 Informativo.
9.05 Variedades musicales.
9.30 Boletín cultural.
9.35 Variedades musicales.
10.00 Informatvio.
10.05 Instituto Nacional de Vitivinicultura.
10.15 Estampa ciudadana.
10.30 Pasaporte a la música.
11.00 Informativo.
11.05 Danzas y cantares nativos.
11.30 Ministerio de Bienestar Social.
11.35 El cofre de las melodías.
12.00 Informativo.
12.05 Folklore en Nacional.
13.00 Panorama informativo.
13.15 Pequeñas joyas de la música.
13.30 Boletín Gobierno de Mendoza.
13.35 Concierto de mediodía.
14.30 Música para todos.
15.00 Informativo.
15.05 Selección típica.
15.15 El programa.
16.30 Buenes tardes, mucho gusto.
17.30 Alguna vez, algún día.
18.00 El show de los 3 chiflados.
19.00 Noticiero 7, en directo.
19.30 El super-agente 086.
20.00 Noticiero 7, segunda edición.
20.30 El Metropolitano de fútbol en directo: Independiente de Avellaneda vs. Atlanta.
22.30 El gran chaparral.
23.35 Crisis mundial.
0.30 Palabras para recordar - Secret. Medios Comunic.

EL VINO COLOR AMOR!

15.30 Cita en París (L'Orlf).
15.45 Jazz.
16.00 Informativo.
16.05 El libro leído para usted.
16.20 Danzas argentinas.
16.30 Medios de comunicación social.
16.40 Cantar de las Américas.
17.00 Panorama informativo.
17.15 Concierto de la tarde.
18.00 Informativo.
18.05 Tango y folklore.
18.30 Boletín cultural.
18.35 Ruta musical.
19.00 Informativo.
19.05 Efemérides musical.
19.30 Servicio social internacional.
19.32 Selectas melodías.
20.00 Informativo.
20.05 Voces de la patria grande.
20.30 Festival Casals.
21.00 Panorama informativo.
21.15 Los grandes de la guitarra
21.30 Fragmentos de zarzuelas.
22.00 Informativo.
22.05 Concierto nocturno (Teatro Independencia).
23.00 Informativo.
23.05 Simplemente para recordar
23.40 Oraciones siglo veinte.
23.45 Informativo.

Canal 7 - Mendoza

12.15 Carta de ajuste con música selecta.
12.25 Apertura y santoral.
12.30 Meteoro.
13.00 Noticiero 7, primera edición.
13.30 Matinée: "La furia oculta", con Claudette Colbert-Robert Ryan-Joan Cowl.

Canal 9 - Mendoza

12.30 Noticiero en directo.
13.30 A la hora de siempre.
15.00 Maverick.
16.00 Ben Casey.
17.00 Supervivencia.
17.30 Este es mi mundo.
18.00 Príncipe Planeta.
18.30 Capitán Marte.
19.00 Valle de pasiones.
20.00 El detective millonario.
21.00 Noticiero nueve.
22.00 "Extraño interludio", con Susana Campos (primer capítulo).

Canal 6 - Río Diamante

18.00 Tarzán.
19.00 Pobre diabla (teleteatro).
19.35 Telesociales.
20.00 Pobre diabla.
20.30 Las calles de San Francisco.
21.30 Argentina en este siglo: "Los que torcieron el viento".
22.00 Noticiero Seis.
22.30 Cine acción. "Django no perdona".
24.00 Cierre.

VINOS GARGANTINI
SIEMPRE BUENOS SIEMPRE IGUALES